青島新民報

郵政登記認爲第三類新聞紙類
每日出兩大張(星期一出一張)
發行所 青島新民報社
報紙價目 每份六分 每月一元三角 半年七元三角 全年十四元
廣告價目 普通一段一行 一次一元 特別(同右)一元五角
各部電話

華南沿岸各要衝 被日軍完全佔領
居民復歸現更生機運

(廣州六日中華社電)華南沿岸各地上陸日軍部隊、自佔領台山、陽江、電白、水東、雷州等各要衝後、繼續掃蕩附近一帶殘敗蔣軍、擴大戰果、亘全長四百餘公里、沿岸所到之處、日本國旗翩翻上昇、而迄五日抗日策源地、皆歸日軍所佔領、一方逃遁郊外之民、對日軍十分信賴、而目下陸續復歸、如斯新東亞建設黎明氣氛、顯於華南沿岸一帶云。

(又電)三日晨因日軍精銳之陣前上陸、高德墟及其週邊地區一帶住民、大部均已逃避郊外、及見日軍肅整軍規、均陸續歸復日軍治下、更生機運到處盈溢云。

新甯鐵路沿線 歸日軍手中
以破竹勢繼續進擊

(廣州六日中華社電)永甯山田山下等日軍北上部隊於三日拂曉敢行廣海突破登岸、旋拔智山墟、更佔領新寧鐵道要衝台山、與由新藤方面相呼應、而擊破各處之蔣軍、一舉攻陷單水口之吉武宮澤等部下部隊、在台山交換南北感激之握手、更驅逐敗殘軍向〇〇進擊中、如是由江門連接智山墟入手餘公里之新寧鐵道、及單水口麥山間支線、已完全歸於日軍手中矣。

隊爲基幹之日軍有力部隊、佔領雷州後、繼續排除附近一帶之敵性、與沒收援蔣軍需物資、該方面自日軍進擊以來、不見蔣軍兵影、如担當雷州守備約三百五十名之蔣軍、並無何等抵抗、遠向北方潰走、又雷州附近之蔣軍、爲日軍進擊聲所性騷顫担防衛、但在警備兵力前、因日軍奇襲早已敗走矣。

海南島日軍 報道部長談

(海口六日中華社電)海南島派遣日軍報道部長所發表談話如下、我精銳部隊之有力一部、在與海軍緊密協力下、三日於雷州及北海基地毅然奇襲登陸、未損一兵、占領援蔣密輸路綫之要衝、且下繼續向所期之目標猛進中、因此次作戰、廣州灣及北海通行之唯一殘存援蔣輸血路雷州路線及北海欽寧路線、又被覆滅矣、今後第三國援蔣行爲依然不絕、重慶政府不停止抗戰時、皇軍對任何角落斷乎繼續覆滅援蔣路線、又因此次作戰、在海南島內內地濃動之共產匪遊擊隊、受大打擊、對建設明朗海南島確信又加一層之促進強化云云。

海軍空軍 猛炸常德

(〇〇基地六日中華社電)日軍之華中艦隊報道部五日發表、駒影、野中兩部隊長、指揮之海軍航空隊、於五日攻擊洞庭湖西岸之常德、全彈命中、市內外主要設施、所收效果甚大、日方毫無損害、全架安然歸還。

北海海關當局 承認日要求
接收關內援蔣物資

(北海六日中華社電)攻略北海之日軍當局、三日與北海登陸同時對北海海關長(英國人)指摘該海關無疑爲重慶政府之一機關之事實、通告交日方管理、結果海關長全面承認日方要求、日軍當局乃不移時接收海關內之利敵援蔣物資全云

此次上陸作戰 收偉大戰果
截獲軍需用品極多

(廣州六日中華社電)日華南軍報道部五日發表、我軍此次在西南沿岸上陸作戰、並與此相呼應、迄西江右岸地區進擊作戰之五日正午所判明之綜合戰果如次、頗著增加。

一、與以蔣軍損害
確認遺棄屍體三百九十三具
俘虜百五十六名

二、主要鹵獲兵器及彈藥、迫擊砲二、輕機關鎗一、自動步鎗一、小步鎗五二四、子彈三九七〇、手鎗一四、同彈藥三七六、手榴彈其他若干。

三、主要鹵獲軍需品、雜穀油一三六五鑵、菜油三千鑵、落花生油二三〇鑵、鹽一千鑵、砂糖一千貫、釘四〇〇包、鉄鋼十五噸、大米九〇〇石、綿布一九四匹、汽車部分品七捆、蔴繩六〇包、鑿材、布層、食糧品等多數、

四、我方損害戰死三名、戰傷六名。

台山失陷
渝僞失一金窩

(香港六日中華社電)此次日軍上陸部隊所佔領之台山、爲在美華僑出身地、每年由華僑所匯款項甚巨、於重慶政權收買金之際、指款達二億餘元、其豪奢可以想見、在重慶不啻損失一金窟云。

佔北海日軍
努力維持治安

(北海六日中華社電)三日晨上陸後、不久即將北海、及其附近一帶、佔領之日軍高島部隊、現正努力肅正占領地區內之治安、今後更對北海南方突角地帶、及北方之浦方面之殘存僞軍、加以掃蕩中。

雷州半島僞軍 鬪風遠逃
並無何等抵抗

(廣州六日中華社電)以柳部

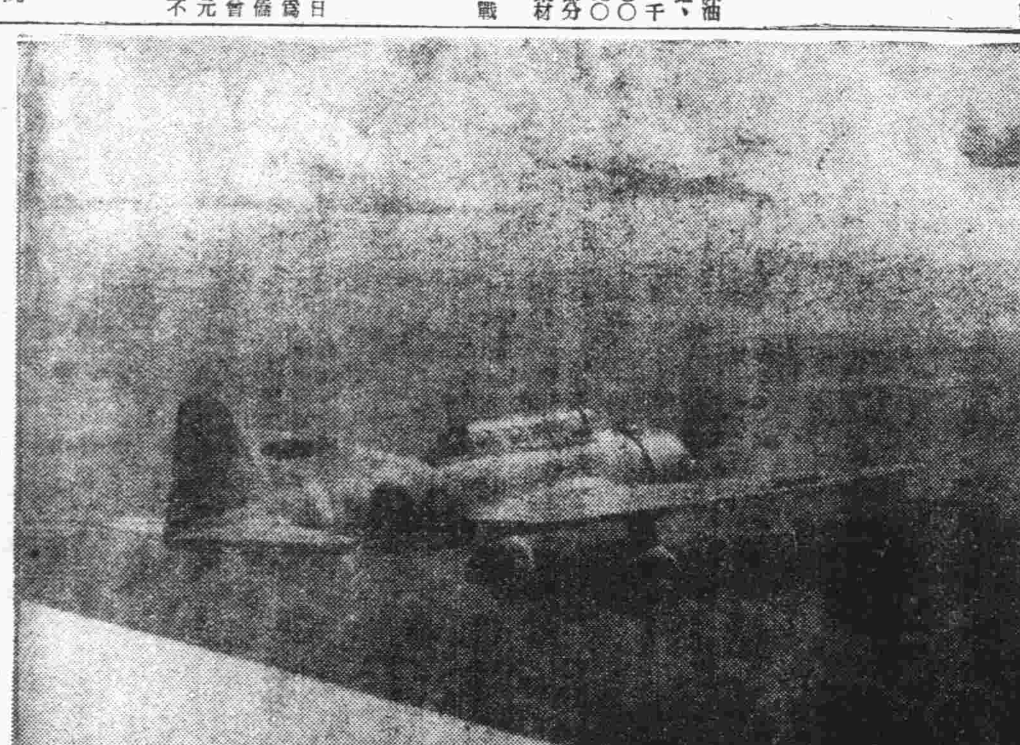

對西南沿海登陸作戰協力之日機雄姿

香港市場 遭極大打擊
港幣亦暴落

(廣州六日中華社電)此次日軍西南沿海封鎖上陸作戰、再使其援蔣物資輸送之牙城震撼、香港市場、自綿紗布市場始受深刻打擊、殊因對重慶重對第三國之輸出入路斷絕、香港幣之下落顯著、因混亂市價、以港幣對軍票市價觀之、五日午前之賣買市價、賣一百三十九元、買一百四十四元、午後賣一百三十六元、買一百四十一元、又六日午前午後均不變、而其較在香韶路綫遮斷作戰開始以前之二月一日市價、暴落約四元。

三國人感動

(北海六日中華社電)因日軍佔領北海生命財產被保護之英美德法各第三國人被日軍嚴正之紀律所感動故不現何等動搖之色、於順靜裏靜觀中云。

日皇后 三十八歲誕辰
各皇族致祝詞

(東京六日中華社電)本月六日爲日皇后陛下第三十八回誕辰、於此佳日午前十時閑院元帥宮殿下以下各皇族、向天皇皇后致祝詞、其次再由松平宮相、木戶內府、百武侍從長官、沼武官長、廣幡大夫等陽謁、奉祝詞、是朝太子參列學習院之儀式、照宮、孝宮、順宮三內親王樣參殿內宮奉祝詞、正午進祝膳云。

蘇北新四匪軍 漸掃蕩肅清
李長江軍協力痛剿 連日收獲極大戰果

(上海六日中華社電)上月十六日準備殲滅蘇北抗日軍重要據點、興化、東台作戰中之日軍渡邊、星屋、山本各部隊、於三月一日再度開始行動、破竹續行進擊、粉碎宦河鎮、新四軍二百、二日奪取豐利鎮、掃蕩石港鎮沿線進出所在之新四軍、又柴田部隊與李長江軍協力、於本月一日在如皐西北方十八公里之海安鎮附近濱城新四軍殘餘部隊四百、一方面城部隊亦於同日攻擊潰亂要堰鎮之新四軍八百名云。

上月之戰果

(蘇北六日中華社電)蘇北地區二月中、田中部隊綜合戰果如左、

交戰回數	九一
交戰敵兵力	二三、九四六
敵遺棄屍體	一、二〇四
俘虜	二〇六

鹵獲品
步槍五〇〇 重機關槍十四
其他武器彈藥多數

鹽澤氏訪王

(北京六日中華社電)新近到任之興亞院華北連絡部長官鹽澤清宣少將、於六日午十一時、特赴華北政務委員會訪晤王揖唐委員長、作就任後之寒暄、王氏殷勤招待、鹽澤長官亦深致敬意、賓主寒談、極爲融洽、經時頗久始興辭而別云

北京日小學生 謁王委員長
展開中日親善情景

(北京六日中華社電)京市日本小學校男女兒童、以華北政委會委員長王揖唐氏爲首民衆、共同建設東亞新秩序、所促進華北政治強化建設之偉業、特經呈准、日前由大和城第一小學校校長、西城小學校長、村原校長率領、日本小學校兒童五百六十八名、於五日上午十一時赴外交大樓、訪謁王委員長、當此建設大東亞新秩序之際、日本兒童、以赤誠勞中國長官、此誠中日親善之佳話、王揖唐委員長、當於大樓正前大門前、除表示謝意外、並對全體友邦兒童訓話、由外交局副局長周維廉氏担任翻譯、對中日親善合作等多所訓勉、頗有中國當代政治家風度之王氏、精神奕奕、態度和藹、藹然可親、友邦兒童活潑儼然之情景、華北電影公司、業已完全攝入鏡頭云。

泰越對調停案 原則均承認
發表三國共同聲明

(東京六日中華社電)日政府於七日正午之泰越國間之停戰調停成功終了、以兩月前、日泰越三國政府、乃以六日午後二時、發表三國共同聲明、日政府之調停案、原則的關於泰法兩國承認之意旨云。

情報局發表

(東京六日中華社電)情報局發表駐日安南法國大使六日午前十一時、訪問松岡外務大臣、關於調停泰越國境紛爭問題最新後、遂於十一時五十五分辭去。

(東京六日中華社電)關於泰越兩國國境紛爭、對日政府調停案、法方尚未講最後的回答、於六日午前十一時所行之松岡安利會見、法國方亦於原則的承認日方提示之調停案、惟原細目之點有難色、極爲明確、餘之諸點、有三日內解決之說云。

法訓令抵東京 將繼續會談
最後意見可見一致

(東京六日中華社電)對在東京法方全權團、對本國政府之請訓、維喜政府之訓令業於六日晨到達全權團、因是泰法會議、維喜政府回答意外遲延、殊以停戰協定期間僅餘一日、同時態度、希望緩和之意旨係法政府訓令抵東京、法方代表會議前途仍未樂觀中之際、因件之據、鑑於如以上經緯、關於調停會議成否之歧路遂有安利松岡第三次會談之機運。

(維喜六日中華社電)關於泰越調停會議、維喜政府五日對安利駐日大使、對日方提案、維喜政府以三三修正要項而發給和訓令、因此法政府始受諾日方提案、一方對泰方有附以當地以六日午前松岡安利會談、預想最後的意見達到一致云

將中央方針 傳達地方
日地方長官會議 將明示具體方針

(東京六日中華社電)擬自四月四日左右起開會之日地方長官會議、鑑於現下時局、將中央方針傳達地方、以達所謂上意下達之目的爲主眼、如從來僅止於形式的各大臣之訓辭、特關於軍事外交經濟物動等、限於可能詳細說明實狀、明示具體的中央之方針。

國民政府令

(南京五日中華社電)國民政府五日令、海軍部科員林元俊、另有任用、兩元後應免本職、此令、余行政院長汪兆銘呈、據業代海軍部部長任援道呈、爲海軍部少校科員周鳳康、水路測量局同少校、科員任賢同、少校技士徐大懷、海具練習艦少校艦長止業翕、少校航海止幸士誠、均另任用、請免本職、應照准此令、任命宋復九、爲海軍部軍令處處長、兩元後爲海軍部水路測量局士官技術養成所所長、此令。

調劑華北民食 設立平糶所
並增設事務處

(北京六日中華社電)華北政委會、爲調劑華北各地民食起見、曾經該會常務會議議決、令飭華北各省市、將食糧缺乏之情形、調查呈報、經該會核准後、得成立平糶所、經該會所屬安糧補配給各所、刻該會爲促進辦理各地平糶事宜、現見決增設平糶事務處、現正積極籌備中、預定本月下旬即可成立云。

上海特二區 法院長被架

(上海六日中華社電)上海市江蘇省第二特區法院院長徐維信七二歲、五日下午六時、於龍霞私宅附近、被華人五名架走、徐氏爲國府要人、頗有功勛、此次被架、一般推測爲重慶方面恐怖團所爲云。

日黑田清伯 定期出發赴泰
實施文化提携

(東京六日中華社電)日國際文化振興會常務理事黑田清伯、以與泰國締結文化協定、將赴泰國首都盤谷、決定本月十六日由神戶出港、至明石山丸出發、該伯爵携帶大批之文化映畫書籍雜誌等甚多、首赴泰國首都盤谷及泰國各地文化設施、與文化人接觸、圖日本與南方諸國之文化提携緊密化、約來月下旬歸國云。

渝英締有祕約 蘇聯極不滿
猜疑情形益見濃化

(南京六日中華社電)據報稱、蘇聯政府關於最近傳說、英國重慶間所締結之中英軍事祕約、曾由巴那爲奇金大使、請求蔣方祕示其內容、然將介石已委婉拒絕、因之蘇聯政府乃對重慶不滿、自新四軍問題以來、莫斯科重慶間互相猜疑之情形、益有濃化之趨向云。

日陸軍紀念
蒙疆地區慶祝 將有各種行事

(張家口六日中華社電)十日爲第三十六次日陸軍紀念日、蒙疆各地區、將舉行各種行事、表揚無敵日本陸軍之功勳、首都張家口、以居留民團爲中心、決定行事如左、上午九時全市民依信號、一齊默禱陣死英靈、上午十時在駐蒙軍武運長久、十一時在日本神社前廣場執行皇軍武運長久祈願祭、下午一時三十分駐屯〇〇部隊、在領事館內舉行慶祝會、下午一小時、下午七時在日本小學校舉行講演、及映畫會、講師爲〇〇部隊長、渡邊總領事等、此外日本小學校兒童、分爲數班、舉行肆張部隊之學藝會、以示慰問、張家口無線電台亦將特殊節目、以資紀念云。

日企畫院設立 經濟委員會
近將附議閣議決定

(東京六日中華社電)成爲東亞共榮圈之基礎、以中日滿三國經濟之綜合確立爲目標、將去年十月日政府閣議時之決定、中日滿經濟建設要綱具體化、作爲關於產業經濟各部門各般實施之實施方案之確立案、今次於企畫院內設立日滿華經濟委員會(假稱)、近將附議閣議、正式決定、該委員會委員、由企畫院陸、海、外、大藏、商工、農林、拓務、遞信、鐵道興亞院對滿事務局等關係各省次官級人物及其他滿洲國蒙疆華北華中華南各現地當局、亦分別以現職任命若干委員、委員長由企畫院總裁就任、而於當時以該委員會之事務機關、由關係各當局課長所組成設立中日滿經濟協議會、担當實際上之企畫爲方針云、又該委員會雖非條約乃至官制上之機關、然實際上附與相當高度之權限、担當東亞廣域經濟建設、各當局事協力之實爲方針云

日陸軍省改正 現行兩勅令
將校分限武官進級 人的構成飛躍擴充

(東京五日中華社電)日陸軍省此次決定斷行陸軍將校分限令及陸軍武官進級令之劃期的大改正、近將於官報公布即日實施、而此次改正之現行兩勅令制定於二十餘年前、其間伴隨時勢之進運國軍編成制度之大改編等、鑑於有全面的改正之必要、應行現行人事運用之實際、且進入一步、推進國軍人事行政、發揮運用、作根本的改正、特於進級令、對有拔群功績者或爲軍人編著者等功績顯著者、而拔擢進級一階級、同時於分限令、爲是正有身分保障的色彩之一項者、實爲建軍以來大改正、因此近代日軍之人的構成將飛躍的擴充強化云。

陸軍武官進級令要旨如左、

第一章、總則。

第一條、陸軍武官之進級、拔擢於上級官職之人材、以進其官階爲本旨。

第二條、陸軍武官追級使其歷進、但在本令中格別規定場合而非其限。

第三條、陸軍武官、對進級如非越必要實役定年者、不得拔擢之。因本令中格別規定場合不在此限。

第四條、陸軍武官之拔擢進級、由上官將校銓衡選定之、上官其有判定將校選定之適否之權限。

第五條、本令中關於現役武官規定、對豫備役武官、於部隊召集中者、及召集中亦準用之、以退役將校編入部隊者亦同。

第六條、略。

第二章、(將校之進級)

第七條、現役將校之進級、必要之各官實役定年如左。

中將四年、少將三年、大佐二年、中佐二年、少佐二年、大尉四年、中尉二年、少尉一年。

戰事或事變之際、其他補充上特有必要時、較陸軍大臣定者得短縮之(自第八條至第十六條略)。

第十七條將校關於左各號之一。

一、關軍事有拔群功績者、或以軍人龜鑑陸軍大臣將其對陸軍全般布告者。

二、在敵前要殊勳且將將其布告全軍者。

三、公務上因傷痍疾病陷於危篤者、功績特爲顯著者。(以下略)

改正分限令

陸軍將校分限令要旨如左、

第一條、所謂陸軍將校、即將官佐官及尉官之謂也、

第二條、將校終身保有其官受對此之禮遇、

第三條、將校如非左各號之一、該當場合、而失其官、

一、因本人願望得免其官、

二、追官爲將校者之本分、又損其體面、由勅裁免官時、

三、處禁錮以上之刑時、但由陸軍刑法或海軍刑法、處一年未滿禁錮之刑時、不在此限、

第四五條以下略。

古城新月
實羽著 許清繪

第三十二章 小小的護士 6

唉！這老太太臨死時一定很想我、她家裏還有兩三歲的孫子呢！祖母死了她那孫子也不能夠活吧！」窗外的寒風呼呼地吹着、搖着玻璃都嘩啦嘩啦的亂響、黯淡的電燈、不知是什麼緣故、那燈泡裏的金屬物的絲一跳一跳的。月梅回想着剛才那老婦人的悲慘的乞求之聲、彷彿仍然在耳邊。等了好多時、吳淑鳳才回來、同來一個値班的大夫和兩個男護士、大夫過去看了看、並沒作什麼表情、就叫月梅把那「太平間」的房門打開、兩個男護士抬着那張死人的牀、往那屋裏去了、牀腿下的輪子在洋灰地上滾動、發出一種剌耳扎心的聲音。有幾個別的病人也驚醒了、都發着呻吟和歎息。月梅走到牆角去拭眼淚、吳淑鳳從身後握了她一拳、說：「叫大夫看見了可要說你的！添點煤！爐子裏都快滅啦！」月梅只得又去添煤、在暗中咽哽着。男護士把那「太平間」的房門掩好就隨着大夫略咯的皮鞋聲走了。吳淑鳳很氣惱地又扒在桌子上去睡、月梅卻站在火爐旁拭眼淚。次日早晨、月梅還要到課堂去聽講、聽到上午十一點鐘才下課跟着程素英吳淑芸走到外院卻正趕得昨晚死的那個老太太的親屬哭着來領屍。月梅看見那老太太的孫子、也就是才學會了走路的樣子、穿的衣裳很是破爛單寒、在院裏凍得直打哆嗦。小孩子不知悲痛、沒有眼淚、可是滿臉都是鼻涕。月梅和程素英走近前去、旁邊一個男護士就說：「這孩子眞可憐、平日是跟着他奶奶要飯、現在他奶奶死了、誰還來管他？」月梅心裏像有軟似的就蹲下身、拉着小孩的手、問說：「你跟誰來的呀？不能是一個人來的吧？」男護士在旁說：「有個女人來領屍、現在在事務處呢、女人是死的那老太太的內姪媳婦、看那樣子也很窮。」小孩子叩着一個手指頭、那手背凍得都腫起來、跟個小饅頭似的、他會說幾句話、就說：「舅媽來接奶奶、奶奶抱我要吃的、奶奶會叫善心爺爺。」月梅垂下眼淚、說：「這小孩怪可憐的！」掏掏裏衣的口袋、把自己僅餘的六塊多錢都塞在小孩的破衣袋裏、和婉地囑咐說：「把錢帶好了！回家叫你舅媽給你做件棉衣裳。奶奶睡覺了、她睡在遺埋着你！」旁邊程素英也掏了兩毛錢放在小孩的衣袋裏、小孩就跪在地下給她們叩了一個頭這彷彿是經過他祖母長期訓練出來似的。月梅心中極度地難受因爲還得去歇息歇息、下午還要到病室中去工作、她就跟着程素英回到護士休息室中拿着四根竹針、打着一個一個的結子、心裏卻依然惶惻、「想那孩子可怎麼辦呢？他的舅母能夠收留他嗎？即或收留了他、能夠不受苦嗎？那孩子的一生將是多麼陰慘呢？」手裏織的又是紫紅色的毛線、由此又想起去年姥姥的送給自己的一件紅毛衣、說是我母親親手織的、我那母親她對我是多麼溫暖呢？她不會就是鄒公館的二太太吧？……眼睛噙着淚、這時吳淑鳳從家裏睡完了覺才來上班一進屋來她就指着月梅說：「你還哭呢？你看看你惹的那事？昨天死的那個老婆、今兒她的內姪媳婦帶着個孩子來領屍、在應務處就非常不講理、她說上醫院啦、說是大夫給治壞了、要不然她姑媽也不至於死、她要叫醫院不但捨給她們棺材、還得捨給她們葬埋費、連請和尙念經的錢都得醫院担負。應務李先生跟她吵起來了、可是忽然她又知道咱們這裏的護士給了她那孩子六塊多錢……」月梅說：「我因爲看那孩子很可憐、我才把我的錢給了他、想叫他的舅母給他弄一件棉衣裳、不然他就要凍死啦！」吳淑鳳哼了一聲、說：「你倒是眞善心！可是你行善行出禍事來了！」月梅吃了一驚、說：「我給了那孩子錢、又有什麼錯處呢？」吳淑鳳說：「因爲你的錢、就被那婦人們說上了！那婦人說這是醫院的人向她們行使賄賂、由此更可見那老太太是死因不明！」月梅氣得攤下竹針和毛線、站起身來說：「這眞是沒有的事！我好心給那孩子錢、倒成了賄賂啦？我出去跟她講講理！」說着、她就急忙往外去走。吳淑鳳卻把她攔住、說：「要等你去跟那娘兒們講理、醫院的臉子也掛不住啦！剛才那娘兒們一喊鬧、庶務李先生早就把警察找來了、我來的時候正瞧見那娘兒們披頭散髮、往牆上撞頭、被兩個警察給拉走啦。門前圍着一大圈人、院長剛下汽車。外頭鬧的多亂、你倒好、一個人躲在這兒打毛線兒來啦？」月梅覺得十分委屈、就扒在桌上痛哭。

青島煤炭分銷公司
分設四分之一噸常期售票處啓事

敬啓者本公司分銷煤炭原爲服務社會便利用戶爲宗旨以期配給平衡普及而免向隅之虞前曾在東西鎮商會及三江會館辦理巡迴售票處設立以來各界稱便茲爲更形便利用戶起見擬將前巡迴售票改擇適當地點拾二處專售一小車(卽兩筐半)常期售票茲定於本月十五日開始售票尙希各界用戶注意左列售票處地址就近前往購買爲荷此啓

第一售票處	小港路六十號	電話2二七四四
第二售票處	安徽路八號	同2三一七九
第三售票處	上海路中段	同2三二六三
第四售票處	合東三路	同3〇八二四
第五售票處	泰山路六號	同3〇八五七
第六售票處	鄆城路	同2三一〇六借用
第七售票處	吉林路四九號	同3〇五五八
第八售票處	合東八路四八號	同3一四八三
第九售票處	荷澤路四號	同2四三二七
第十售票處	雲南路三八號	同2六八〇六
台西鎮辦事處	費縣路八號	同2四一九八
三江會館	芝罘路二五號	同2五五六四

冠縣路141 電話二一、一〇四七號

△煤炭價目▽
(一)碳石塊 每小車價七元九毛
(二)一號塊 每小車價七元一毛五分
(三)一號原煤 每小車價六元一毛五分

華北交通中央鉄路學院別科自動車科第九期招生

一、募集人員 四六號
二、應考資格
1高級小學校畢業者或有同等學力以上之中國人男子
2年齡十九歲以上至二十六歲者
3身長一米五八糎體重五十二公斤以上身體强健者
三、報名手續 志願書 履歷書 身體檢查證(鉄路醫院填給者) 像片(二寸半身免冠)
四、截止月日 三月十三日
五、考試日期 三月十八日
六、考試地址 各自動車營業所
七、考試科目待遇及其他詳細事項請詢問最近自動車營業所長可也

華北交通株式會社
濟南鉄路局總務處人事科

國際運輸株式會社青島支店

營業科目
辦理海陸轉運事業
倉庫營業、報關代辦
包裝部、運搬貨物等事宜
總經理水火保險一切事宜
關於直接或遞輸資金之墊付

山東路一八三號 電話二八、代表八一〇一、二八一〇五號
荷揚所 北京路八三號 電話二、六二三八號
本社 大連
支店 營業所、日滿各主要地及膠濟、津浦、京漢、京包、北寧、各主要驛

君如需要電氣馬達 務請牢記 玲奮馬達 能使君十分滿意
優點 選料監工：經久耐用 效率最高：馬力極充
如蒙惠顧 極承歡迎
◎青島代理處◎ 盛亨洋行 東鎮 濰北路十二號 電話三、一二二四
上海玲奮電器機械製造廠

濟南致敬公司
車頭牌洋灰
廉價。批發。零售
總經理 三菱公司
代理店 蛭子商事公司 青島山東路八九號 電話2四九九〇號

金庫

鋼鐵書類庫
金鋼金庫
備貨豐富
有隔單價樣

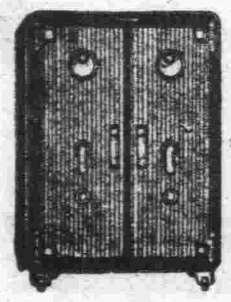

總代理店 三菱商事株式會社 青島支店
販賣店 官原商會 青島堂邑路 電話三五五九

時論
日軍海上封鎖完全成功

去歲日軍自動放棄南寧之後、渝偽方面曾放出種種謠言、謂華南日軍已無進取力、一般識淺之人不免復惑、實則居南寧無用之地、遠不如移作他圖、和平進駐越南、固較株守南寧勝強百倍、由於現在日軍北海沿岸登陸、愈知當時日軍行動有重大作用、非如偽軍敗退美其名曰「變更戰略」也、據廣州中華社電、日華南軍發表、我軍有力部隊、發揮陸海協同巧妙作戰、三日黎明由澳門西方地區、自東京灣北海附近、敵前軍需輸送之策源要衝一齊奇襲登陸、完全佔領廣海寨、陽江、水東、雷州半島、北海、在華南沿岸擁有四百餘公里、完成對蔣封鎖鐵壁、更於西江方面、陸空協力擴張戰果、最後掙扎之蔣政權輸血路線、完全切斷、非僅一地得失、實爲予蔣軍全部之腦寄託、渝偽所受創痛可想而知矣。

渝偽政權困處西鄙、連年慘敗、物資缺乏、民間生活已感極大困難、尚何堪言戰、彼所以仍厚顏謬呼長期抗戰者、無非受英美蠱惑、依恃西南最後輸血路線、期戰事拖長、此次日軍奇襲北海上陸成功、渝偽此項謬想全被擊破、華南日軍報道部長談、我軍此次作戰、亘四百餘公里之華南沿岸各處將輸送路、亦因日軍不斷轟炸成爲半身不隨狀態、是則重慶方面所依之最後輸血路線、全被切斷、此種意義不僅爲軍事的得失、即政治經濟諸般條件、皆有重大關連、因渝偽抗戰所得結果、不惟軍政崩潰沒落、民間更將及於「易子而食、析骸而炊」、慘狀不忍卒睹、惟其窮困如是、對輸血路線益感重要、且所需者不僅軍需品、一切物資均其仰望、苟中國民衆尚堪敲剝、渝偽固不惜敲骨吸髓、然中國民衆經焦土蹂躪、皮骨皆空、渝偽方面雖不惜強量割取、豈奈小民油水已盡何？故西南最後輸血路線斷絕、將來將軍有與百姓同淪爲餓莩危險、渝偽有何掩飾乎？

日軍海上封鎖成功、與渝偽方面打擊如是、與佔領區域華南華北經濟政治聯絡則有莫大裨益、蓋自事變以後、英美對中國新政權極力妨害、而援蔣孔道不過西南數處、今悉被遮斷、將英美勢力杜絕海外、援蔣既失其效力、妨害新政展亦無能爲力、日軍以軍力禁絕輸送孔道、復保障華北物資生產發展、再以政治經濟力量使之溝通圓活、前途實未可限量、吾人所重視者、不僅限於軍事、內地之物資亦必因此流通圓滑、一般平民生活亦將因之減低、日軍全部遮斷西南援蔣路線、渝偽政權最後覆滅、新中國復興之先機也。

雖然沿海數百里敵前上陸誠亦何易？蔣爲保持此最後輸血路、防範戒備、力求強化、自去歲日軍進駐越南之際、蔣軍亦對粵南輸送各點、極力增防、此最後命脈不至萬不得已決不再後退則爲當然、且攻守勢異、艱險自固、陣設利堅、以此相俟、誰復得與爭鋒？孰意日軍一至、突堅破險、有如推枯拉朽、廣汎之輸送綫全部封鎖易如反掌、實爲戰爭史上不可多睹之事、此固由於日軍節制之師、勇武莫當、實際亦由於蔣軍慘敗之餘、全陷於頹廢狀態、無論如何鼓勵、亦不能使其作一時興奮、故其一見日軍登陸即狼狽驚惶、相率引去、最後輸血據點、尚且如是、其他何須論、由於日軍海上封鎖全部成功、渝偽之日趨沒落、已成既定事實矣。

英國對日態度 將再加考慮
一掃猜疑恢復冷靜

（倫敦六日中華社電）澳洲首相在外國記者協會之演說、該首相儼諸列席英戰時內閣之事實、爲在英政府之諒解下所行之者、不難想像、可推測英國由如從來神經質的恐怖病、次第恢復冷靜云。

（倫敦五日中華社電）重光駐英日大使、四日午後訪問恰奇爾英首相、對前此恰奇爾首相之覺書傳達松岡外相之回答、且日英關係之全般、歷三十分鐘交換意見、四日之會談、可謂爲第一次會談之延長者、重光大使謂、

一、在東亞自於日本之立場、重加說明、特以日德義三國同盟始終爲防止戰禍之擴大爲平和的條約者而強調、讀始終履行條約、必無非與英國戰爭不可之理由、

二、關於調停泰越紛爭、英國之一部份、有抱疑心暗鬼之模樣、近將見公正結果、

一、如示與南京政府之基本條約、日本在平等立場、期日華兩國之共存共榮云。

而說明、英政府從來對遠東政策之誤謬、宰相指摘、如斯恰奇爾首相與重光大使之二次會見、即在英政府有認解日本眞意、從來無根據之猜疑有一掃之模樣、觀測英方再考慮態度亦未可知云（寫眞重光大使）

日英間問題
日代田參事官答覆記者詢問

（東京六日中華社電）五日午後五時、日外務省發言人之代田參事官、於外務省與記者團會見、關於以泰國爲中心所散布之遠東危機說問題、關於松岡外相與艾登英外相及恰奇爾首相往復文書、作如左之一問一答。

（問爲記者團答爲代田參事官）

（問）外務省由恰奇爾英國首相接受覺書乎、

（答）於上月二十五日業已接受矣、

（問）松岡外相究作何等回答耶、

（答）最近回答之外相、於其回答明確左列二點、即

一、對英外相之覺書中、松岡外相不僅未曾示對歐洲交戰國間有採調停之勞之準備之意圖、縱讀該覺書之任何部分、作如斯解釋之處、并未豫想。

一、松岡外相以日本基於三國條約義務遂行上、常持支共同盟國及日本忠實其義務者、以往年之日英同盟歷史充分立證之點而力說。

德羅兩國間 商經濟問題
戈林與安達尼斯會談

【維也納六日專電】德戈林大元帥羅總理安達尼斯古將軍、於五日清晨在此間舉行談話、戈林於五日清晨搭火車來此、十時半羅軍前往愛司貝飛行場迎接、羅總理偕內閣要員亞來塔來司古、經濟部次長米德立克及德國駐羅京經濟問題專使紐貝志博士等同來、下機後羅總理至皇家飯店稍作休息、迄至中午德羅巨頭在貝爾蒂特爾宮會談、羅總理安達尼斯古將軍訂於五日夜間返羅京云。

【維也納六日專電】此間頃於五日下午發表關於戈林大元帥及羅元首安達尼斯將軍會晤之官報、「德空軍總司令戈林大元帥、爰於三月五日與羅國元首安達尼斯將軍會晤于維也納培爾維特爾宮舉行長談、席間曾討論兩國共同利益有關之重要經濟問題」云云。

英駐南公使 訪首相要談

（伯爾格拉得五日中華社電）克里卑爾駐南斯拉夫英公使前此爲與艾登外相緊密協議、而赴雅典、業於五日返伯爾格來得、即對翟伯首維品首相及馮[illegible]外相申請會談、一方當地外交界觀測、由巴仄德大使伴隨赴柏林之波爾猶叡、六日與李本託洛甫德外相會見、就南國立場、作最後的決定云。

英國完成 新能飛機

【倫敦六日專電】英國空軍爲應付德國空軍之空襲、曾着手製造世界最初之新型爆擊機、最近聞已完成、此英國空軍於憂悶之中而繫一縷之望者也、新型爆擊機曰玻璃塔一號、經試驗飛行後、特將其性格附之極密、外人自無從知其詳細、說者謂該機之能以雙發動機爆擊機、由一般偵察而行爆擊、自不待論、其能於空中發射魚雷、或者爲其特點、是機一名「萬能飛機」、其活躍自爲英軍所屬望、不過尚未睹其實戰之表耳。

英國將實施 扣留保貨物

【斯德哥爾摩六日專電】倫敦五日晚發表官方文告宣稱、英政府頃指認保加利亞爲敵國之一、對保將實施違禁品檢查法則、此後英政府對於保國一切貨物加以扣留云。

【羅馬六日專電】南斯拉夫商務代表團、由奧白拉杜維志博士率領、業已安抵羅馬、并與義大利佳尼尼議員所領導之委員會進行談話、檢討兩國通商及清算事宜。

巴拿馬對美 決議予基地
政府正式發表

（巴拿馬六日中華社電）阿里亞斯巴拿馬大總統五日發表、基於巴拿馬政府此次一九三七年之巴拿馬運河防衛法定第十條爲防衛巴拿馬起見、同意對美提供空軍高射砲基地之意旨、又對美提供基地之地點及其他詳細并無何等發表。

大島大使 日德協會招待
開盛大歡迎會

（柏林六日中華社電）柏林日德協會、五日開新任駐德大使大島中將之歡迎午餐會、日方有大島大使同夫人、坂西陸軍武官、佐久間公使、其他德方有會長費爾斯他提督、惠他瑞等、海軍代表者等出席、席上費爾斯他會長起立、強調締結三國同盟、大島中將之努力、并對新大使致歡迎之意、對此大島大使致答詞、遂於和氣靄靄裏散會。

使希臘屈服爲止
義決將繼續戰爭
希提示和平已失資格
希英協力繼續抗戰意見一致

【羅馬六日專電】因德軍之進駐保加利亞、希臘背後發生極度不安、結局希臘有對義大利提示和平之說、義大利政府五日謂、希臘無對義大利提示和平之資格云而強調、其大要如次、

和平提示、爲去年法國對德國所行、僅完全支配自國領土場合、始能提示者也、然希臘現在既於克里脫島容許英軍登陸、有不能支配自國領土之現狀、在如斯事態之希臘、對義大利提示和平之資格、業已絕無之云。

由此觀之、希義和平交涉、今也絕望、義大利方面使希臘屈服爲止、有繼續戰爭決意爲方針之模樣云。

（雅典六日中華社電）與希臘政軍首腦協議中之艾登英外相、與迪爾參謀總長、五日夜自雅典出發、赴埃及開羅、一行自雅典出發後、希臘政府發表文告如次、

英希兩國代表、兩國爲防止戰禍擴大、繼續共同努力、慎重檢討巴爾幹之情勢、而兩國代表關於現狀勢一切之點、意見完全一致。

一方艾登外相之對國民聲明、『英國始終與希臘攜手而繼續戰爭、吾人不迄最後勝利斷不收兵』云云、而激勵希臘國民云。

傳英軍將攻擊 法屬敍利亞
維喜政府否認流言

（維喜六日中華社電）據伯爾格來得來電稱、艾登英外相在昂哥拉會談據稱、依巴爾幹情勢之發展如何、英軍將實行佔領法屬敍利亞云而言明、又據斯帝佛尼亞通訊、英國以包含伊蘭、阿富汗、土耳其爲中心結成範圍阿刺伯同盟、謂對諾國策動中、然維喜政府當局、五日對如斯報道謂、不過流言、否認如左、

法政府現今對敍利亞認爲無採緊急措置之必要、又并未採如斯措置、但法政府如攻擊塔卡爾之際、所示對防衛法帝國常有萬全之準備云。

義空軍部隊
猛攻希防地
全綫各區戰事激烈

乘運輸船向北非出動之義大利軍增遣部隊

【羅馬六日專電】義軍司令部頃於五日中午公佈戰報如下、一、希臘方面、義空軍猛襲敵軍集中部隊及防地、義海軍艦隊轟擊阿爾巴尼沿海諸目標、後大隊敵機曾來襲擊吾艦隊、經各艦猛烈高射炮火及驅逐機群所擊退、是役義機喪失兩架、擊落敵機六架云。二、北非方面、德急降轟炸機隊轟炸敵軍及阿傑台比亞附近之飛行港。三、東非方面、基雷區僅巡邏活動而已、義機曾攻擊克里脫島蘇巴之港埠設備及船隻云。

【伯爾格來得六日專電】此間頃接希阿邊界情報、本月五日全綫各區戰事激烈、特伏里山谷及奧斯德洛維加山區戰事更烈、此戰場之結局、鹿死誰手、有關整個戰事、克里蘇拉拖北地區、發生前哨戰、此間軍界人士咸信、希軍企圖進取萬隆那、泰貝萊尼克里蘇拉綫之進兵已告失敗矣、史根每山谷戰事亦趨激烈、波格雷台克區亦發生前哨戰云。

英駐南公使 已自希返任

【伯爾格來特六日專電】英國駐伯爾格來特公使康貝爾、數日前往雅典會晤英外相艾登、而呈南國對於東南歐最近發展所取態度之報告、業於五日遄返任所、據稱、英政府頃已授權康氏對付一切事件、設若南國與德更密切關係、或參予三國協定集團時、康大將步英國駐保英公使之後塵、採取一切必要措施云、僑居南國英僑業已接獲英使館通知、從速離境。

南國英使館 勸英僑撤退

【伯爾格來得六日專電】英國駐伯爾格來特使館、頃迫切規勸英國僑民迅速離開南國、據柴格書消息、謂當地英國領事聞業於五日通知僑居克洛地之英人務希即日離開伯爾格來得、經陳述尼孫外相最近所往印度孟買、隨後舉行定奪、其最末去向、英國駐南京使館、曾宣佈、局願以經濟援助各僑民一切旅費云云。

美軍派往遠東
實錯誤政策
上院議員廣播反對

（華盛頓五日中華社電）瓦伊拉民美主黨上院議員、三日廣播關於美國軍隊派往外國、非難美政府之遠東政策如左、

合衆國政府、對於將美軍隊派往西半球之那倫達之修正案、可視爲反對議員者、右爲防衛新嘉坡、不能不將美國軍隊派往遠東之一部意見、爲與以莫大支持者、美陸軍之一部份、有專受以防衛新嘉坡爲目的之軍隊訓練之事實、同僚赫爾長官對那倫達修正案、視爲防害國務省遂行遠東政策者、不能不極力反對云云。

美對遠東政策
採冷靜態度
赫爾長官正式言明

（華盛頓六日中華社電）赫爾美國務長官、致函五日開會之遠東問題講演會、以表其對遠東政策、書中所述如左、

遠東對美國爲貴重之經濟生活市場、且對美國之經濟生活無論如何、供給必要之多數商品、過去殆十年間遠東之一國家、不幸繼續政治的軍事的紛爭、最近紛爭之多數範圍、更擴大其隣接地區、然吾人對此遠東諸問題、於大局的以臨以冷靜、且理性的態度者、理解在遠東諸關係并美國在此方面之根深自然的利害關係一、確信有莫大貢獻云云。（寫眞赫爾長官）

美國防第四次 追加預算案
上院正式表決

（華盛頓六日中華社電）美上院預算委員會、五日以第四次國防追加預算表決十五億三千四百萬美元、右預算中主要費目如下、

一、陸軍基地建設費六萬七千五百萬美元、

一、海軍大艦建造費二萬零二百萬美元、

一、薩摩亞群島防備費八百十萬美元、

一、瓜姆防備費四百萬美元、

在蘇美教堂 時遭搶掠
美方提出抗議

【華盛頓六日專電】美國務省頃於四日宣稱、關於莫斯科美國教堂之時遭外界搶掠事、美政府頃向莫斯科當局提出抗議、謂已送達蘇方、蘇聯政府將着手偵查此項事件云。

日荷印會談
將作具體討論

（巴達維亞五日中華社電）日荷印會談之預備的折衝、以三日會談爲最後、日荷雙方提案之全般的檢討、業已終了、石澤總領事、將於來週與荷印通商局長作具體的討議細目云。

海峽上空戰
德機獲勝利
擊墜英方飛機六架

【柏林六日專電】德軍司令部頃於五日中午公布戰報如下、（一）德軍依照原定計劃進駐保加利亞實際進行中、（二）五日午前英艦艇便艦隊突襲挪威北部、不設防之島嶼、擊毀漁船多艘、德挪漁夫若干被捕、地中海方面德急降轟炸機、及輕轟炸機、再度轟炸北非敵軍集中點、及阿傑台比亞之飛行場、五日夜大隊德機順利攻擊英國南部諸軍事目標、卡迪夫及倫敦之工業設備、五日敵機未曾飛來德境云。

【柏林六日專電】德主管方面於五日晚宣稱、英轟炸機數架在驅逐機掩護下、再藉低雲層、再度空襲蒲隆鎭、該鎭住屋及公共建設被毀、德方高射砲隊發砲齊射、擊退敵機、德驅逐機曾擊落英方噴火式之驅逐機一架云。

（又電）德主管方面五日宣稱、德驅逐機群於五日在海峽上空交戰中、曾前後擊落英方噴火式驅逐機共六架云。

【倫敦六日專電】英國通訊社頃稱、德空軍於五日下午、攻英西北部某城市、卡迪夫城五日曾兩度遭德機劇烈轟炸。

英國皇帝 戰時情況

（中華社倫敦快訊）現在英國所遇之危機、實爲英國史上所未曾有、皇帝喬治六世、每日必須察空爆被害之人、並慰問被難人民、栖栖若無寧日、英政府當局特爲皇帝及愛德沙比皇后建造特別堅固裝甲汽車、免遭德空軍爆彈之險、英皇帝皇后往日所乘御車、名諾爾斯路易斯、以華著名於世、今則改乘裝甲車、馳驅彈痕爆壓之路途中矣、又皇后自以儉約垂示國民、本年不着新服、只拾往年舊衣用之、此事雖微、而實開英國史上之異例、英民聞之莫不感激云。

土耳其政府 作軍事準備

【昂哥拉六日專電】因德軍進駐保加利亞僑軸國、對土耳其之外交壓力倍然增加、土耳其今後之動向如何、頗費重大關心、土耳其當局者擴充軍備、爲對付萬一場合、從事準備中、而於一般基於本月之四日希特拉總統致土耳其總統之親書、觀測土耳其將決定協態度、推該親書之內容雖尙未明瞭、觀測於一部份可見四疇軍土耳其獨立保障安寧秩序者、或對土耳其對大戰之最後的態度、爲試探土耳其之意向云。

（昂哥拉五日中華社電）伴隨德軍進駐保加利亞、以備巴爾幹情勢之急展開、在土耳其其他大尼爾斯海峽一帶、有敷設機雷之說、土耳其政府當局、業於四日正式否認矣。

美武器法案 修正案討議完竣

（紐約六日中華社電）歷二星期間對武器貸與案作一般討議繼續中之美國會上院、以四日終了一般討論、乃自五日起、從事修正案討議、以過去二星期間之討議經過觀之、對贊成派議員討議可及的急速終了工作、反對派不拘法案之通過、有不可避情勢、以討議遷延策一時政府領袖們苦慮而於五日卒表決六修正案、反對派議員今後更對法案內容如如變更、以新修正案之提出爲對策模樣、現最視爲問題者、厥爲民主黨提案謂議員包含美國軍隊派往西半球以外之制限修正案、政府方面徹底反對態度、如赫爾國務長官、傳謂附以如斯制限時、則日本之侵略政策將招來一層助長之結果、又政府方之議會領袖、謂對在此以上修正不能受諸爲方針而言明、若以此方針而進行、反對派議員、再爲出以討議遷延策、結局政府方不免有若干讓步云。

保英兩國關係
已正式斷絕
駐保英使日內撤退

（倫敦六日中華社電）英政府於五日保加利亞斷絕國交經濟戰爭相、該對保加利亞之物資、適用戰事禁制品取締規定、將該國原產品、該國所有物、即行沒收云。

（所非六日中華社電）英保兩國國交、五日午前十時（青嶋時間同日午後五時）、遂正式斷絕、即蓮合國駐保英公使、五日午前十時訪問葡萄牙保加利亞外相、面交英政府對保國斷絕國交之意旨之覺書、遂受理矣、英公使與此同時、要求發給公使自身並英公使館員之旅券云。

駐保各公使 決一齊撤退

（所非六日中華社電）駐保加利亞波蘭、比利時、希臘等各國公使、因緊急會議結果、與英國步調相合決行撤退、對保國外務當局要求發給旅券、又英公使本來或至遲十日出發歸國、德方預料英公使出發後、英國對保將開始軍事行動而請求英僑全數離境云。

葡海長更迭

【里斯本六日專電】葡萄牙海軍總參謀長蘇塞海軍少將、頃奉命榮任海軍部長、前任海長奧單佛拉中將、因屆服務年限而告退云。

英獪滑善變
種種宣傳弄巧成拙
各國對此爲之失笑

英國外交之狡猾善變、世所共知、茲舉一例爲證、讀者細加玩味、便知弄巧未嘗無成拙之時、當亦爲之失笑也。

前任英國駐美大使羅希安勛爵、曾企圖鼓其如簧之舌、博取美國人士同情、冀其遣派美國陸軍部、而激於意氣、奮不顧身、拔刀相助、但一經察覺此計不售、英國之宣傳、立即改變作風、力陳英國雖需要美國之援助、俾得速收勝利、然自信必可獲勝、並不懷疑、英國紳士之體面、於以保存、美國之同情、仍得兼顧、措詞可謂巧矣。英人雖工心計、善詞令、顧美國人亦非易與者、美國金融界固不乏願助英國之人、然彼等提出之交換條件、竟使英人狡計、難以獲逞、蓋當歐戰爆發之始、英國存於美國可換現金之資金、不在少數、近年除大部已兌成現金外、尚有一部可變現金之資金、而英國代表竟諱莫如深、不提一字、不料美國反對干涉歐洲事務之人士、消息靈通、態度強硬、堅持英國非將此類資產完全交出不可、由此可觀英國企圖少動資本、多收權利之計劃、已成畫餅矣。又有以「美國第一」爲口號之徒、更進一步、要求英國在南美所擁有可換現金之資產、亦須交給美國、並須將英國在西半球之屬地、讓予美國、多多益善、彼等提出問曰、美國何必於英國保存財力、尚未用罄之前、即予以協助耶？斯言也、凡係納稅之人、無論其爲資本家與否、多樂聞之、但英人聞之、能不驚額痛心乎？

抑有甚者、英國此時縱欲善用該國在南美之資產、亦有寄人籬下、周轉不便之苦、何則南美之經濟活動、美國能左右之、英國在南美之資產、目前祇能兌換南美之貨幣不能自由轉變美國之貨幣、英國不急需南美之原料與食糧、所急需者、爲飛機、船舶、機械、及他種南美不能供給之貨品、所謂供求不能相應、英國祇有徒呼負負而已、因此、美國若堅決要求英國將南美之資產、儘量交出、以爲援英之代價、英國亦百欲拒不能、苦、勢成騎虎、非弄巧成拙乎。

健康醫院

院址：肥城路四十七號
電話：二八八六〇號

主治　特設
◇內外各科
◇皮膚花柳科
◇産婦科
◇耳鼻咽喉科
戒烟部專戒鴉片海洛英嗎啡等毒品各科有齒門醫師負責治療

門診：不分晝夜　出診：隨請隨到

戒煙　黑白毒品　七日斷淸

本院遷到大宗德國最新藥品、注射、內服、皆用消毒納、治療、無論煙癮大小限一星期、完全戒淸、戒除期內、不誤工作、戒後檢驗血液、絕無毒質存在、擔保永不復發。

痔瘡

治療方法、新穎完善、專用塗納治療、便痔、漏管、自然枯落、決無刀割、火炙、結紮、等痛苦、無論遠年近日、裏痔、外痔、脫肛、便血、及一切肛門等症、一概包治、療養期間、行動自由、並不妨礙各項職業。

濟衆診療所　山東路北首一〇〇號

濟南會計師事務所　會計師戚金屏啓事

本會計師因事務繁劇勢難兼顧特於東鎭滄口西鎭分設事務接洽處備有委託事件希即就近接洽爲盼

東鎭　王燮鳴　東鎭商會　電話三〇五六二六
滄口　王佐臣　滄口商會　電話一一二
西鎭　成貽之　成豐當　電話二一六〇四〇

地址青島湖南路上海飯店二樓五號
電話二五九〇二號

坂井屋

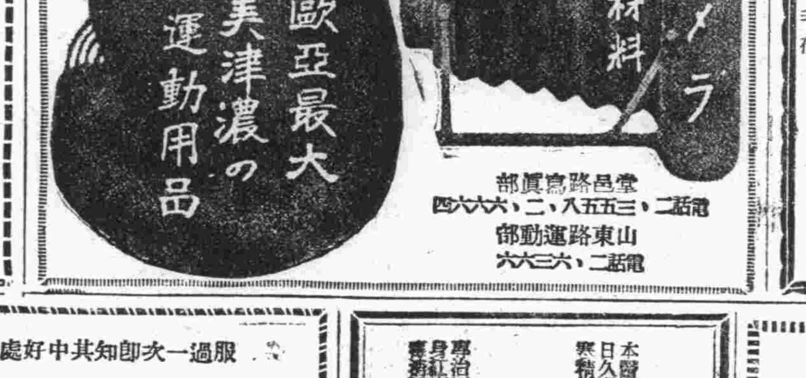

堂邑路高密路　電話二三五五八、二六六六四
山東路運動部　電話二六三六六

代理品目

花露水　香皂
花露精　香皂
鳳髓盒子、胭脂、鏡子
牙刷子、卡子、梳子
鉛筆、手帕、膠水瓶
、玻璃花瓶
利集滿牌靴墨油
一般雜貨各種皂
衛生陶器、舖地漆布
人絹織物、人絹手巾
人造絲織物、毛布

合名會社　香川商店　青島出張所
青島奉天路三〇二號郵局前　電話2二六八二號
總行、神戶市葺合區磯上通八丁目

大倉洋行

營業科目：雜貨、食料、土產物、鑛物、機械、金物、原料品、建築材料、礦油類、保險業

本店東京市京橋區銀座一丁目
支店出張所　倫敦、紐約、柏林、巴黎、羅馬、孟買、布宜諾斯艾利斯、新加坡、廣東、漢口、上海、青島、天津、北京、新京、奉天、濟南、大連、石家莊、太原、其他日本重要都市

大倉商事株式會社青島出張所
南定炭礦株式會社事務所
千代田生命保險相互會社代理店
大倉火災海上保險株式會社代理店

青島長山路四號　電話　二三〇〇二　二三〇〇〇　牛皮廠　二七六〇三

鳴謝國醫張百效大夫

鄙人年四十二歲、於三十年前突患痰喘日益加重每當喘作之劇烈呼吸停頓坐臥不寧食飲俱廢繼之苦幾令無法形容遍經中西醫士百方調治奈藥不投緣卒無效果於二十九年十月間經友人介紹名醫張百效大夫診治服藥僅六十劑始然全愈現時身體康健足證先生醫學淵博對於治療痰喘肺病確有萬分把握而鄙人舊疾根除深感先生再生之德[illegible]
先生定能妙手回春之效
先生診例　門診一元　上午十時起至十二時止　出診五元　下午三時起至六時止
診所市公署後觀海一路十二號
[illegible]謹啓

福壽飯店業已開幕

喜壽延會。應時小吃
裝璜美麗。招待週到

河南路五十五號厚德福舊址
電話（二）四〇七一號

橫濱正金銀行青島分行

本行創立歷有五十餘載　資本殷實　極蒙社會各界贊許　另有積存金一億三千九百六十五萬元　總行設在日本橫濱　資本金壹億圓　業已完全繳足　分行設在東京丸之內、名古屋、大阪、神戶、門司、長崎、小樽、羅府、倫敦、巴黎、漢堡、柏林、紐約、舊金山、西雅圖、香山、孟買、亞力山、大府、喀爾喀達、[illegible]、上海、漢口、天津、北京、營口、大連、奉天、新京、哈爾濱、廣東、香港、碼頭、亦均有公實代理之家、專辦各種銀行業務　並抵押貼現各種放款等一切銀行業務[illegible]

電話（2）
支配人席　二三九七〇
副支配人席　二一九九〇
出入係　二六四六〇
存款係　二二六三九
金錢係　二一六四四
放款係　二四五七

新吉福德祿

服過一次即知其中好處

戒煙聖藥

新吉福德祿是濟世之妙品、解救苦海中同胞之唯一良劑、研究於去歲始告成功、活世人不勝枚舉、一切慢性中毒等症、最短期間服之[illegible]
治毒之靈丹、經廿餘年之苦心、在國外暢銷極廣、凡染有嗎啡白面者、服之病除[illegible]
北京同仁製藥社
濟南總經理張墨子藥房

遺精腰痛　特效良藥　黃氏保腎固精丸
花柳毒病　保險除根　黃氏搜毒清血丸

功能勝過打藥針十倍◎保無復發斷嗣之虞
[illegible]
青島經理太和春　金鄉路
長春堂北京路　長春堂山東路
福海藥房　黃島路

販賣瑪自達電燈泡廣告

各種電燈泡	眞空電燈泡12—12.5W	一個	貳角五分整
	眞空電燈泡 20W	一個	貳角五分整
	瓦斯入電燈泡 30W	一個	叁角整
	〃 40W	一個	叁角五分整
	〃 60W	一個	四角五分整

其他電燈器無不俱全

青島新民報事業部啓
山東路六號　電話二一、四一八三號

諸君欲購眞正嶗山茶墨水晶石眼鏡　請至

三山誠眼鏡老店

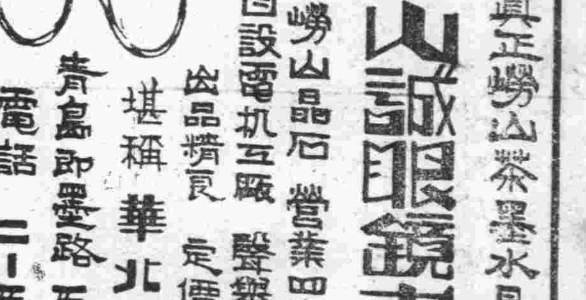

專採嶗山晶石　營業四十餘載
自設電机工廠　聲譽中外馳名
出品精良　定價低廉
堪稱華北唯一
青島即墨路五十五號
電話二一五八六三

地方新聞

完成全省王道樂土　謀人民幸福　魯省署舉行三週年紀念

濟南通訊　山東省公署成立以來，於茲三年，至今山東省之政治經濟文化各方面，皆呈飛躍的復興，而建華北模範省之諸般設施，着着進行，五日自十時於省公署大禮堂，舉行盛大之三週年紀念式典，日華北官民集結慶祝，此意義深刻之紀念日，同時更盡行日華一體向山東省全面的明朗化邁進云，茲將唐省長發表紀念感言列下：

唐省長感言

山東省公署成立，於茲三年矣。魯省爲南北要衝，古聖賢桑梓之邦，夙敦禮教。關於政治、經濟、文化、諸端，均佔重要地位。迴憶事變以還，兵燹所及，閭閻騷然，資損凋目，元氣凋喪。二十七年一月一日，組織濟南治安維持會，爲時不久，山東省公署即正式成立。爾時仰杜總籌財政，經營擘畫，勉爲維持。比及二十八年二月，繼任省長，奉命於艱危之際，地方秩序未復，萬端待理。自惟材弱任重，懼弗能勝，於是權其輕重，審其緩急，次第施設，積極進行。幸賴友邦皇軍之支援維護，顧問輔佐官之匡扶指導，俾得治安恢復，庶政進展，延攬各界人材，充實行政機構，清除匪共，拯救災黎。計二十八年度收復縣份，已達百縣，財政收入，增至六百餘萬元，二十九年度擴展至百零二縣，收入飛躍增進至一千三百餘萬元，事實如斯，中外咸聞，雖不敢侈談政績，而行政輪廓規模，業已粗具矣。自古聖賢從政，三年有成，考績時至，課責綦嚴，山東承頻年變亂之餘，百廢待舉，仰杜何德，上承政府付託之重，下慰人民望治之殷，夙勤奉公，無敢忌佚，乃竟事倍功半，懷抱所期，未達什一。茲當慶祝三週年紀念之日，檢討過去，策進未來，五內慚惶，萬感交并，用再略述數言，共資策勵。

一、魯省爲東方文化發源地，文物制度，載在典籍，久已燦然大備。數千年浸潤濡染，深中於人心，如孝弟忠信，禮義廉恥諸美德，其流風餘韻，田夫野老，至今奉爲人生信條，牢不可破，所謂魯秉周禮，及禮失而求諸野是也。近年歐風東漸，邊受激刺，衝突振蕩，眞理愈明，遂形成一種潛存勢力，外受壓抑愈重，而彌性愈大，東方文明之眞髓在此，亦即唯物論者之惟一勁敵，共產黨企圖赤化中國認爲意識上之絕大障礙，若水火之不相容，故出其全力，多方破壞。近中各縣人民對於共黨，銜恨刺骨，群起反抗，屢演慘劇，即係此種潛力之反映表現。默察國際情勢，畏懼赤化，甚於洪水猛獸，但所採防範方法，非抱薪以救火，即治絲而棼，北轅南轍，曷克有濟。獨吾魯承聖賢傳統一貫之王道思想，上自賢士大夫，下至愚夫愚婦，一道同風，無間內外，洵屬天然之防共堡壘，可以倚作長城。故吾魯省一方積極樹立東方文化之中心信仰，一方由軍警特別加强防共力量，則不僅東亞和平可以植其基礎，即對全世界人類，亦將有莫大之貢獻，此等偉大工作與使命，甚望吾魯中日興亞同志，共同提携奮勉者也。

二、當此人心浮動時代，地方行政官吏，推進政治，須先收拾人心，欲收拾人心，端在官吏有廉潔之操守，方能得群衆信仰，樹立威信，然後運用政令法則，完成其任務，仰杜巡歷各道市縣，親察民隱，對於各級公務人員訓話，每以愛民爲告誡，嚴禁貪污，獎勵廉潔，蓋因政治之得失成敗，關鍵係於此。值此非常創造時期，甚願慎選賢良，相助爲理，以樹立廉潔政治之基礎。

三、自二十九年度以來，世界躍進之情勢轉移，東亞之環境更新，由日德義協定而確定世界新秩序，由國府還都，邦交調整，而樹立東亞永久之和平。吾山東則因時代推移，而地方由初創及恢復時期，轉入努力建設之新階段。諸如召開道縣各種會議，以期庶政之改進與劃一，籌募賑款，以救濟戰後災黎，修築公路，疏濬河道，以便交通，恢復各級學校，以啓發民智，組織警備隊及各地自衛團，以期治安之確立，俾新政得以實施，雖無異常顯著之成績，然亦均收相當之效果矣，又鴉片一項，爲害最烈，蠹人之皆知，山東人烟稠密，倘各地再種罌粟，勢必影響民食，嚴令禁種烟苗，初創爲一時權宜計，寓禁於征，二十八九兩年，逐漸減少，嗣後經向政府陳請，三十年度允准劃山東爲絕對禁種區域，此在華北各地，亦係特異之點，可以告慰人民者也。

總之，洄溯既往，省念未來，過去之行政如斯，而目前應行舉辦之事業尤夥，蓋本署之責任，在完成山東全面之王道樂土，謀山東人民之眞正幸福，爲除民困之原則，如澄清吏治，改良地政，整頓收支，清理積弊，獎勵生產，推廣交通，以及普及教育，宏揚道德，强化警務，除暴安良等項，再作更進一步之努力，造成實際模範省，不僅一省民衆得安居樂業，整個東亞，亦將邁進於眞正和平之途，願與各界同仁共勉之。

在二年後決將北京電話　改爲自動機　華北電電積極改善

北京通訊　在現代文化人的生活裏頭，除了衣食住行四大要素以外，在這電氣科學最發達利用最普遍的時代，電話之關係人生，也是非常的重要，如果在科學落伍的中國腹地，尤其交通不便的鄉村，當然談不到什麼電氣利用，但是在今日時代，對於電燈，電機之推行而外，依交通之愈益發達，電話與治安也是須臾不可分離的，請看華北自石德，滄石兩交通機關開通後，該地方之長途電話也接二連三地開通，不但文化，產業爲之刷以新時代，而治安之安謐也是非常的，如是電話在華北已經是漸漸地開發的，總之古老都的北京電話照現狀言之令人實在有「啼笑俱非」之感，其弊病所在不在機器之新舊也不是設備的不周，完全由於一部份中國人的司機生「墨守故步」老是照事變前後「糊塗塞責」的去接機，現在雖然東局，北局是自動式的叫法外，老是叫不來，甚至一次叫電話非等「二兩鐘頭」不可，華北電話公司有鑒於是，除了在華北長途綫力加改善之外，也認定北京的電話非根本改革不可，在本年新年度已立了「接電話的新秩序化」「訓練女子電話司機生」「改善電話機」「普及自動式電話」諸計劃，一方面派當局者與各方面連絡第一步認定從來之男性接電話的已趕不上新時代，決定全部改換新的女子話務員，乃公募訓練生，在爭先恐後的四百人的應募女子中，已選定第一批受訓生三十五人，已開始訓練工作，按三閱月工程使之畢習日語及接電話機簡易工作，聞訓練主任所云「各受訓女生日語腔調很好都是學得一口清脆純正東京音，司機也很進步」云云，一方面電電局機器管理處，也以北京的電話機，有的是三四十年前舊式機，不但障故多而通話不靈，且與自動式的電流交感，也多少不能完全的接收，理想的辦法是馬上將這舊式電話機一律改爲新式的，而西局，南局也同時將他改爲自動式的，才是合理，可是際茲電話機材料缺乏的時代，不得不稍爲遲延一下，在力所能及的範圍內，本年度擬先從南局改良，按二年度之中決將北京的電話改良至可以使人滿意的程度對此筆者特於日昨訪問電電當局，承其說明如次「電電改善北京的電話，已是「不言中實行」了，對於接電話的不親切，機器障故，在現在請各界見諒才對，因爲是現在現狀是無可奈何的，現在接電話的話務員八百餘人中，舊時的男子話務員尙佔四百餘人，日人女子一百餘人，華人女子三百餘人，請待至二年後，總可以使大家滿意的」。

魯省署宣傳室　放映影片　內容精彩異常

濟南省宣通訊　魯省公署宣傳室，自添設電影班以來，對於宣傳之實施，頗著偉大效果，刻又運到大批新影片，計有「世界電影新聞」，「航空日本」，「日本的體育」，「日本的漁業」等數部，內容豐富，精彩異常，於前日午後四時，在本署電影室放演，本署職員多往觀覽，情形頗爲熱烈云。

大辭典編纂處　編纂工作　聘輔大生担任

北京通訊　中國大辭典編纂處，自經教育總署發表汪怡担任主任以來積極整頓，頃爲加强編纂工作，特延聘輔仁大學文學院畢業生，對文學音韻學擅長者，担任編纂工作，並提高處中全部職員待遇，俾使安心服務，該處編纂之國語字典，計爲四册，除第一册已出版外第二三册，亦已付印完竣，第四册亦在付印，校對中預計本年六月間，即可完全出版，至該處編纂之中國大辭典，工作極爲繁重，正在積極編纂中云。

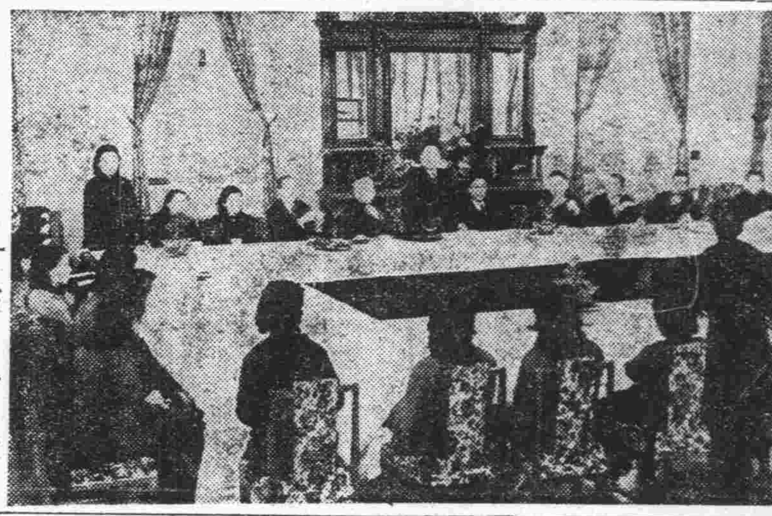

訪日女生　舉行報告會

北京通訊　前赴友邦日本見學之國立北京女子師範學校學生三十三名，已歸返燕京，於三月四日午後三時半，在興亞公館開催報告會，以流暢之日本語報告在日本內地所行所爲，於和氣靄靄中閉會。（寫眞爲報告會開會情形）

津春季種痘　已開始工作　限期兩月分班赴各區

天津通訊　津市署衛生局，以時當春令天花易流行，爲貫行預先防止計，頃特實行普遍之春季種痘，業於一日正式開始連日種痘者極爲踴躍，本年春季種痘之負担者，除市屬十二個院所，十五處慈善團體，及二十五位專任醫師外同時並組成巡迴種痘班三班計第一班醫師孟昭瑞，二班魏宗海，三班歐啓良，專負責深入民間，會同當地警區爲偏僻地區之市民普遍種痘並規定日期地點，限期竣事以資强化，而利進行，計第一區分局由三月一日起至九日止，以九日期施種竣事，第二分局由十日至十六日，以七日期施種竣事，第三分局由十七日至二十三日，以七日期施種竣事，第四分局由二十四日至二十七日，以四日期施種竣事，第五分局由二十八日至三十一日，以四日期施種竣事，第六分局由四月一日起至四月六日，以六日期施種竣事，第七分局由七日至十二日以六日期施種竣事，第八分局由十三日至十七日以五日期施種竣事，第九分局由十八日至二十二日以五日期施種竣事，特一分局由二十三日至二十四日，以二日期施種竣事，特二分局由二十五日至二十六日，以二日期施種竣事，特三分局由二十七日至二十八日以二日期施種竣事，按縣通訊本縣第五區淪陷于匪後，經我友軍痛剿，早將該區朱橋鎮恢復，各項新政漸入正軌，而所屬各村，仍有被共匪誘惑尙未覺醒者，本縣姚知事，特於日前率隊早五時暨宣傳班長親赴該鎮，沿途恩撫路線出發，所經各村，無不詢問民間疾苦，加以撫慰，午後六時始抵該鎮，當即晤訪駐防友軍，並召集警備隊訓話，次日視察維持會及小學校，即召集民衆宣示中日國交調整業已締結，向建設東亞之途邁進永久和平，即將實現所有被共匪誘惑誤入歧途份子，宜速猛醒，……第三日由該鎮繞道海濱搜索前進，每經一村宣撫一次，直至下午五時始行回城云。

掖縣姚知事　視察五區　詢問民間疾苦

謀津市面之繁榮　籌建大商場　資金擬擴至八百萬元

天津通訊　素號稱華北首埠之天津市，繁華均在租界，市區蕭條，客歲曾建議籌建大規模商場及公會堂等，以應需要，而繁榮市面，送與商界中堅分子，具體籌劃，會設立市商會建築大商場委員會以商會各常委分任設計，財政等科科長，但旋以該會改選，暫行擱置，茲者，會務已踏上正軌，故日來積極推進，漸臻成熟，頃該會已繪就圖樣，呈市署轉交工務局核議後，再行呈交北京當局批准，地址已勘定第三區島市，其資本金擬擴至八百萬元，由各公會分攤，及各界殷商認股，將來由商民直接經營，所得利潤償還股本，官方祇予監導，該圖分爲商場，商品陳列所，市商會辦事處，市民公會堂四大部分，擬建築舫洋灰五層樓房，而所勘地址，交通既甚便利，且原有建築均極簡陋，故拆除損失尙微云。

新民會省總會　開次長會議　會議議程業經擬定

濟南通訊　新民會山東省總會，自成立以來，三年於茲，會務之推進，有顯著之進展，努力於救濟宣撫諸項工作，新民精神，已普及全省，一般民衆，均有深刻之認識，現該省總會，爲明瞭全省各縣市區總會之二十九年度工作實況，並商討推進三十年度工作計劃及滅共計劃起見，特於四五兩日假公會堂召集山東省管下各縣市總會次長及模範地區合作社主務者，舉行次長會議二日，與分別報告二十九年工作實況，並商討三十年度工作計劃並滅共方針，日前已通飭全省各市縣總會次長來省參加，現已陸續抵省報到，出席者，除省垣日華各長官外，並有十道區科長一百零二縣市總會次長，及龍口威海兩特區主務者，茲將其擬定之會議議事日程錄下，（一）四日，上午十時至十一時，舉行開會式，次長致開會詞，會長，機關七等長官之訓示，十一時至十二時省指示發表，三年之工作計劃及一年之工作計劃，十二時至十三時晝食，休息，十三時至十七時，議題審議，（二）五日，上午十時至十三時，省特別提案審議及對敵經濟工作，十三時至十四時晝食，休息，十四時至十七時，實績及臨時提案事項，及其他事務打合事項，十七時至十八時舉行閉會式，各長官及來賓之感想口述，主省次長之閉會詞云。

建設署本年度　防水治水計劃　汛期前組織防水委會

北京通訊　春回大地，轉瞬夏日，洪水之害，實不能不早日未雨綢繆，防其萬一，建設總署本年工作側重防水治水兩大計劃，故在本年度汛期以前，決定在各省市工程局所管轄之重要地區，組織「防水委員會」，以當地各關係者，共負此偉大責任，各項防水設備，已在積極籌劃，故本年度華北防水陣容，將見其益加强化云。

建署計劃改修　保津運河　日內派員調查

北京通訊　建設總署，自上月二十六，七兩日舉行業務會議，決定本年度各項事業之推進後，各項工事，即將着手實施，聞水運建設事業之第一步，即爲籌劃改修保津運河，蓋保定至天津之一條運河，係負有津浦，京漢兩鐵路線聯絡之使命，其性質之重要，不容忽視，惟因河道不完整，水量不充足，對於航運諸多障碍，故擬提前整理，其整理計劃，日內即派員調查，測量，最主要者，即須於保定至白洋淀之一段，應築閘門二座，及全線築堤及浚渫工程云。

魯省署成立三週年　政務工作概要　一切行政無不突飛猛進

（五）關於土地事項、一、核辦章邱濟陽兩縣河淤訟案、二、訂定本省整理各市縣落星插花等地暫行辦法、三、組織省劃界委員會、四、通飭各市縣遵章組織劃界委員會、五、核示桓台縣外商購買土地案、六、核示濟南市民鄭寶臣等請更正產權案、七、飭令煙台市界內插花地案、八、核辦陽穀壽張兩縣整理插花地案、九、核辦德縣旗產變價糾紛案、十、核示高密縣外國教會租房地案、十一、核辦省郡紅萬字會義地免稅案、十二、核准魚台縣獨山湖淮東地區暫劃歸滕縣管轄、十三、令飭禹城長清兩縣會勘插花地、十四、呈華北政委會請示有無制定新土地法、十五、核准高密縣古城營房占地處理辦法、十六、通飭調查模範地區各縣耕地狀況、十七、核示鄒縣民于德舫房地抵償案、十八、核准威海衛土地移轉案、十九、審核濟南市改訂商埠地租案、二十、核示曹州道公署召開劃界會議、二一、核示曹縣荷澤兩縣整理落星地案、二二、核示高苑縣整理插花地案、二三、核示冠縣整理落星地案、二四、通飭前曾辦過土地陳報縣份調查散佚案卷、二五、呈華北政委會請撥款補助整理土地經費、二六、指駁濟南市征收土地管業執照費、二七、訂定本省辦理土地陳報章程及施行細則、二八、擬定辦理土地陳報幹部人員訓練班招考簡章及經臨費概算書、二九、擬定本省土地陳報處組織辦法、三〇、核示茌平博平兩縣整理插花地案、三一、擬定模範地區農村土地調查費概算、

（六）關於禮俗事項、一、重修省城關帝廟改建武廟並附建忠烈祠、二、修復省會文廟、三、組織省會文廟保管委員會、四、核准嘉祥縣知事呈以會議讓暫代宗聖奉祀官總務、五、褒揚齊東縣節婦張熊氏、六、二十九年四月三十日通令轉發保存名勝古蹟古物暫行條例、七、核准泰安縣成立名勝古蹟古物保存會、八、核准煙台市大仙佛教會備案、九、核准孔子石刻交中央政府、一〇、濟南市民尹卓吾請成立萬佛普渡大會、十、調查曲阜孔氏控案、十一、擴大孔子誕辰紀念、十二、於孔子誕辰通令各縣市區表彰孝子節婦、十三、選送道士八名赴北京道教講習會講習、十四、二十九年九月二十五日通令於十月四日世界動物節禁屠一日、十五、核准曾西佛教總會備案、十六、修復曲阜顏廟、十七、修復鄒縣孟廟、十八、查勘嘉祥曾廟以備興修、十九、二十九年十月四日通令各道縣市及特別區修理文廟、二〇、二十九年十月五日通令各道縣市區、取締不法行細則、二一、褒揚邑縣夏馬氏于氏等、二二、拓先師孔子石刻交中央政府、二三、轉令滋陽縣知事照料和渡大會、二四、令泰安縣查禁盜伐泰山松柏古樹及保護一切名勝古蹟、二五、核准臨淄縣設立古物陳列所、二六、核准平原縣設立文廟保管委員會、二七、二十九年十月二十日通令各道縣市區、對於每年春秋兩丁祀孔典禮、得各斟酌地方情形狀況慎重舉行、二八、核准一心天道龍華聖教會濟南分會備案、二九、拍照省會文廟殿宇圖樣、送青島特別市照建市文廟、三〇、二十九年十二月五日通令各道縣市區、取締不法道、三一、核准煙台市組織修文廟委員會、三二、轉發修正曲阜孔氏祀官府林廟祀產委員會組織章程、三三、核准泗水陽信平原商河等二十九縣、呈報修文廟情形、三四、核准青州道尹請以青州府文廟改道文廟、三五、擬訂山東省忠烈祠入祠簡章、三六、除重舉行春秋丁戊祀孔祀武典禮。（未完）

魯佐治人員　講習班畢業

濟南通訊　魯省公署、爲加强本省行政機構、特將各縣署佐治人員調濟、在行政人員訓練所、延聘碩學名儒嚴格訓練

女性荷爾萌

婀閥好萌

本劑有片劑・粉劑・栓劑・膏劑及注射液。

各大藥房　均有經售

株式會社　武田長兵衛商店

總行　日本大阪市東區道修町
天津辦事處　天津日租界旭街
北京辦事處　北京宣武門內大街
青島辦事處　青島吉野路一號

女性美與月經

女性體內若無卵巢，則不成其女性，卵巢若無卵胞荷爾萌之內分泌，則女性之特有機能仍然無由發揮，是故卵巢者，乃女性體內之根本臟器，卵胞荷爾萌者，乃支配女性健康女性美與月經之關鍵也。

婀閥好萌即爲結晶性卵胞荷爾萌之製劑，能使女性發揮特有機能，調整月經，改良血色與血行，賦活已衰退之臟器，促進新陳代謝，增進卵巢機能保持女性健康。

（詳細仿單　函索即寄）

40(5)-125

福民醫院

◇借電話二、三七五六號◇

診治科目：內外皮膚花柳科　眼科耳鼻咽喉科　產婦科小兒科

特設專科：專門戒除鴉片嗎啡等毒害　保管七日斷除根無效分文不取

日夜診療

青島平度路上十七號　光陸大戲院對過

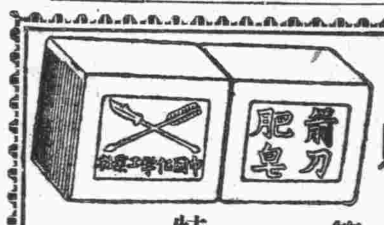

贈品

箭刀老牌洗衣肥皂

去垢最速　泡沫最多

特價每元六塊

(併入限購一元)

青島李村路三三號

永泰昌

世醫裴星川改訂

診例並設分診所於永樂堂藥店

科目　內科　男婦　小兒科

時間　上午八時至十二時門診仍在冠縣路四十九號電話二五七六八號
下午三時至六時門診在高密路永樂堂藥店電話二三八一〇號餘時出診午前掛號

診金　門診一元出診市內五元附診二元市外夜診均加倍車費在外貧寒免費

新聲

稿約　嗣後本版稿件以興味爲主，歡迎千字內短稿，內容取材，體裁凡散文小品、詩歌、小說、遊記、書札、軼聞、掌故、趣味短文、遊藝消息……等等無不歡迎刊載，敬希諸君注意！

春雪篇

三、寂寞的烟霧

彦丁

在寂寞中，近來我常常愛划着一支火柴，燃着紙烟，無聊的啜着。紙烟的外套是粉紅色的，我頗喜愛這青春的顏色，青春與活力的象徵。「LAZBLOSSOM」是多麼動人靈魂的名詞呵！而且上面還有「PINX」的形象，因爲我喜歡這一切的色采與意識的和諧和幽美，所以更常常不知不覺的從裏面抽出一支來燃着……

我憤憤而快樂地望着繚繞的烟霧，徬徨在屋內，或者吹幾個烟圈隨便牠們自由的流散去。我若再高興時，便再燃起第二支紙烟。

總之，我是太感覺寂寞了！而且這寂寞的意味不單只是寂寞而已，乾脆是生活中的飢渴的痛苦了！這不是我昔日所追逐，而是在未來的命運裏又添了一層寂寞的熬苦。

當我被寂寞扣住了的時候，成連不逃脫，也不想鬥爭，更不想流血；但只好讓寂寞來儘意的蹂躪吧！可是當我走出了寂寞的鬼城時，便可重見往日的宇宙了！

當寂寞再來時，我便吐起了寂寞的烟霧。

午飯時候

黎眉

「招！招鑼！」小順兒向她拋過一塊破瓦片去：「看！」

她沒有閃躲；連眼珠也不轉一轉，而且也終於在想一想、意識到小順兒所舉動正規的太無聊，是心上先負了很多擔，也無暇去了解和顧慮，贏得一個「瘋子」的綽號之後，大家就再繼續其嘲笑、譏諷，終於又誰也對于言講她、戲弄她、失却了興趣，而別尋新鮮的可鬭趣似的供談助了這才祇剩了幾個小孩子，不時還要欺侮捉門逗她。

小順兒用這「鏢」的工夫，僅有大半年；故而很輕易的就走準：破瓦片落在她腳旁三尺多遠的地方了。

「蓬蓬頭，你不嫌：柴草堆裏，解饞。」是和小順兒差不多大的鬮子，又在對她唱了。這所唱的，也是當莊世人們起先編製的詩歌，內容或許是她的事蹟；小孩可都不大明白。

她彷彿猛然一驚；但，隨之，仰天大笑了；笑聲中滿挾激昂與憤慨，眞像那所謂「氣壯山河」；却忽又卑弄地輕喝：「不上進的東西！你逃夠了；光你自己逃夠了！」

年邁的媽，正來「走閨女家」呢；女兒是「瘋」的，從廚下不見了；放心不下，出來張望。實在於心不忍了，說：「家去吧；午飯好了。」比媽年紀更大的她的丈夫也跟出來了。

「不上進的東西！光你自己逃跑了！你逃跑了！不上………」

那年邁的丈夫，耳朵已經很聾了；簡直聽不清了；媽則由而想起女兒因嫁了個老女婿而得來的種種不幸和不名譽，乾澀且濁鈍的眼、也帶了淚意………

「蓬蓬頭………」領子又唱。媽這時是回首看了看領子：這三四歲的小孩子，身形面相，映到年邁人的眼裏，覓得出格地可愛。自己不該有這樣一個外甥麼：自己的女兒，今年二十五歲了。可不是麼？未嫁前的女兒是玲瓏剔透，現在啊、作媽的兩天不來看他，是會連穿着的褲子也尿得濕淥的。

………

小順兒領子們都追上來：「瘋子！瘋………「嗚呼呀！招鑼！」

那邊吉麼也不住了：「瘋子有什麼好玩麼？你們快回家吃午飯去吧！家裡媽都在等着了；很好玩的………」

老女婿一拖一拖的雙腿，走到巷子中段；是一面輕輕呻吟着的。媽伸把手，擋住了跟上來的孩子們。「瘋子」本來是隨了媽給女婿，要回家用飯的；但，站下，哭了：「你看！路都不能走，叫我跟他麼？媽！你瞧瞧。」

「可是我也死你爹！……」

過去的事兒了！六年了，還提起來——咳，路上有啥可以說些？午飯熟了：吃飯去吧！」

身後飛來一片破瓦，恰巧砸着了老女婿的拐杖；他一驚，也站下了。她因而很吃驚；「媽，媽，他又要打我！」掉轉身就往巷外跑去，呼喊着，啼哭着，後面雞蠻啦啦跟定一群孩子………

二嫚祕史

蕭春

從遙遠的古老的鄉村，二嫚來到，青島。

說起來，話並不太長，二嫚和我還有點親戚的邊兒呢？這裏所謂的親戚，絕不是什麼大姑、二嬸、三舅母、四嬸子、五姈子等類的稱呼，況且，二嫚姓田，我姓李，不用引證據典誰也會斷定親戚之難乎一論。

不過人家二嫚却當叫我姐姐，叫得真非常熱乎呢？現在就把所以「姐姐」稱我提出來討論討論吧！

原來二嫚的三表姐的大姑子的親妹子，和我二哥的媳婦的三妹妹的二姑子是純粹的表姐妹，即是這樣，也似乎套不上親戚二字，但是四鄉八舍每在二嫚到我家逢年過節走動的時候，人們總是以姐妹視之，而且二嫚又每以「妹妹」自居，於是習他長輩們跟管，就糊里糊塗的姐姐稱呼着直到民國三十年。

本來像二嫚這麼個論人才、論心眼兒、論手兒、腳兒、尤其那鼻子針線兒，誰也不能不承認她是中等以上的人才。而且北胡衕梁家放年的小劉還親口封她爲荷仙姑呢？關於這個，想當年小劉也曾和我談過，我也很誇其形容得當。

說起小劉之所以誇獎二嫚漂亮乾淨，俐落的內容，似乎有點兒不甚光明，每當小劉見着二嫚，總是擠眼弄眉，瞟眉瞪眼，那股子神氣，常使我見了會臉紅，但是人家二嫚却並不像我這樣小氣，小劉瞪眼，她會笑——儘着笑，小劉一掀嘴她會飛給他個媚眼，就拿這一點來說，二嫚的涵養並不爲不深基靈固，可是涵養自是涵養，後街上王老寡婦却發表了一個非正式的談話謂：小劉和二嫚有了「不明白」的嫌兒云云。

好事不出門，臭事揚千里，不幾天光景，全村都被驚動了，「小劉和二嫚夜半爬牆」，甚至於都傳播到距本村三十基羅的老虎村。

眞的，我也開始疑惑二嫚的人生哲學，並不很高明，疑惑的啓端，是遠在一個黑沉沉的夜，二嫚強拗我和她作伴，因爲她媽領着小兒弟到馬虎窩走娘家去了，家裏又無別人，所以我自然不得不諒解二嫚的苦衷，而且她事先還許我一縷紅絨線呢？

半夜了！我的上下眼皮來迴戰表使開始了鏖戰，好言好語微求二嫚想睡就寢的同意，但，二嫚却仍然精神抖擻，目光炯炯，大有一夜不眠亦無可奈我之概。

「過一嫚」臉爲什麼紅得那樣被紅了似的呢？而且她不時側耳靜聽，窗外微有動靜，她的臉上要氣死紅布的掌槍的，不祇如此，從各方面加以測驗細心研究一番，今夜二嫚一定有着驚惶內心事，這件事更是關於那秘密一派。

見她形跡可疑，似乎有加以偵詢之必要，所以我自然地就不睡了，假意睜扎我的睡花，暗地調察她的行動，嘿；二嫚那是怎麼啦；眼睜睜花樣兒是在鞋尖，她的針線何說扎在鞋幫上呢，而且針針都亂了次序，東西南北胡亂去扎，從這一點上我更斷定，今夜會發生一幕二嫚公司耗資百萬之傑作，「爬牆」劇問世。

「誰家的貓半夜出來尋食？」我聽天井牆頭上有了響動，這點小事竟也值得二嫚，去關那大的心，「唔！我去看看………」轉眼的工夫，天井裏有了二嫚的腳步聲，聲兒却很亂，却不曾聽見絲毫關於貓的措置——鼻低一聲的呻吟也未有。

更像是早已有了預定的計畫，二嫚不大的工夫又上了炕（土炕），她也有打盹的時候了，催着我趕快收拾起針線筐子，並且令我到東屋去睡，理由是：她因爲感冒要出汗，被窩裏兩個人是會透風的。

我也有了預定的計畫，所以對於她的吩咐，不加反抗，直到她慌慌亂亂的替我鋪好被子，說了幾句不關痛癢的話回到西屋，我便開始要偷略今天之獨幕劇了。

奇怪；事實却一點不合我的理想，屋裏一點異樣的動靜也沒有………

「………」

「………」

×　×　×

二個月後，二嫚和小劉的「夜裏爬牆」並不算新聞了，當今又傳出二嫚肚子裏裝着小小劉了，而且，自那夜以後，二嫚見了我就是紅臉，羞羞答答的。

×　×　×

二嫚此次來青，據說係擔負着爸媽的使命，全權與我父親交涉借錢問題，二嫚說今年五月她二哥要娶東莊王寡婦的三姑的外甥兒，因爲經濟偶感不什麼用，暫且通融一次，過了端午賣了瓜千，一定償還！

理由充足得使我父親無有推辭之餘地，答應二嫚了！

我想同一問小劉現在無恙乎。但怕二嫚紅臉，就對不起你二哥的媳婦的二妹子的大姑子啦！

小常識

茶色軍服之由來

軍隊服裝，皆用茶色，大砲上亦塗以此色，今略述其由來。

茶色通稱曰Khaki色，由印度之Kha語而來，意爲泥土或塵埃，距今約百年，英國一隊出征印度，軍服皆白色，白色醒眼，印度人即藉爲狙擊之目標，英軍內將軍服浸入泥沼，染成類似土沙之色以避之，爾後軍服即用此色，是即所謂Khaki色也。一八八二年英國有遠征埃及之役，全體軍服皆着茶色，蓋此色以自然爲背景，僞裝極混，極爲便利，在一八八五年南非之役，英軍不但軍服，即野砲、山砲、步槍，亦悉塗茶色，敵人目迷，不易識別，於軍事上頗著效用云。

——坤伶趙曉嵐便裝照——

醫院里的故事

Mino Gordi作　安逵譯

清晨農夫和我籽麼花畦，新鮮的Delphinium，罌粟，樓斗菜，和草夾竹桃。「爲什麼沒有指頂花呢？」他疑問我，我很想告訴他，但我沒有勇氣。是只有你我能那樣爽快的談夢魘吧？我知道你又要這樣說：「是多麼的愚笨，因爲醫生信任他就去咀狠「賓麥冬里斯」（Digitalis譯音即指頂花的藥）。」

我嚮見窗盞一枝紅色的指頂花。

你斜倚着枕上喘息，魚膠袋內滿盛着寒氣，團繞在你的身旁，你可以直接吸到肺里去。

「但，他爲什麼喘息得這樣？」

「他是無知覺了。」

「他不知道我嗎？」

「他也是不覺得了。」

「噢天呀！他不知道他要哪，不要拋棄我，離開我。我不知道的………愛人沒有你是無力生存了，決不能的。」

「我不願你去？」你的手是十分冰冷，不覺到我的擁握，但我再沒有東西去擁握着了！

「我也隨你去，我不願撇棄你去生存，你們不能阻得我，我是他的，我也要去的。」

我開始要走，這是很奇異的同你分別，我的決心漸漸的堅強，堅強。但，忽然天父的手抓住了我，他緘着慈祥，穿着師爺的長衫，他緊緊的握住我的肩，他的聲音除除的飄在這裏，「你不能走，他希望你在這裏，你也隨着離去，對嗎？」

悲傷，疾病，孤獨，使我回轉，天父是對的，我不能走的，只不過那非天父，乃另一個醫生，着那白色的衣衫，從夢中驚醒來守候你的死。

「這樣那可支持多久，你要知道，我是不能忍耐久的。」我說

「不久了」

忽從我樂見窒氣機的聲音

「依上帝的名譽是在作什麼？」我說「他要死了，是嗎？讓他平安的去吧，把那窒罩拿去，我可以擁在懷裏。」

窒罩去掉，響聲也停止了，機關的聲音抽進生命的背像到你的懷內，空氣到你的肺部，都安息了———但你喘息着走了。

「拿去那東西，你要我死嗎？」我疾呼着。

「這已經全部拿去了」醫生說

我的手臂擁繞着你，但你却不曉，我的臂吻在你手背，但你却不覺，忽然驚訝破裂得我如入決窮，當你死，你的肉體要冰窨——我深愛你的肉體。僞便而寒冷，不，不，不是的，我幻想着，他不願我知道他會那樣的。

「我要走了，我再不能延久的守候了。」

我站起來倚窗的要跑開，被一個白色，紫硬的石件物攔住了。

「你不能走」白衣天使說「如果你這樣，終身惋惜的」

「滾開！」我聽見我的聲音說，但醫生「離開她，她能判斷損益的。」

你靜靜的躺着，喘息，窒息，滅亡，我跪在搜抱着你，衣很着親你的嘴，有一隻手伸過來住我的口。

「不要這樣作。」雷樣的聲音。

「爲什麼不行？你以爲他不覺得我嗎？」

「傳染病」喃喃回說。

「混蛋！」我說

我親的嘴，仍然溫暖。於是我猶豫的立在過道，厭恨守留，不忍離去。呼吸聲全息了，永久的停止了。死亡的話靜——於是有一個聲音，我終生要掩耳的，逆耳的，乾燥的，祕裂的聲音——死喉的徘徊在，開，這是你永遠離開我的終聲，我默立在那裏從提取：

醫生說：

「這已經全部拿去。」

「那是呆鳥的去咀狠指頂花。」

先秦三大思想　墨子論（七）

尾池義雄著　洪穆譯

至入人欄廐，取人馬牛者，其不仁義又甚攘人犬豕雞豚，此何故也，以其虧人愈多，其不仁茲甚，罪益厚，至殺不辜人，拖其衣裘，取戈劍者，其不義又甚入人欄廐，取人牛馬，此何故也，以其虧人愈多，苟虧多其不仁茲甚矣，罪益厚，當此天下之君子，皆知而非之，謂之不義，今至大爲攻國，則弗知非，從而譽之謂之義，此何謂知義與不義之別乎」。

墨子更說：「殺一人謂之不義，必有一死罪矣，若以此說往殺十人十重不義，必有十死罪矣，殺百人百重不義，必有百死罪矣，當此天下之君子，皆知而非之，謂之不義，今至大爲不義攻國，則弗知，而非從而譽之，謂之義，情不知其不義也」（非攻上），這眞是高尙的議論，的確是好戰、論者的當頭一棒，然而，國家和國家間的戰爭，不能準說是可以個人道德推究，個人間和國際間之間，因爲各自的立場不同，情形自有各殊的地方，這是因爲國家的存立和個人的存立迴不相同的緣故，譬如，個人和個人之間若殺人，一定要算不義而同是一樣事情，在國家與國家之間則不然，若國家和國家之間即使把那人殺了，即使把那國滅了，有時也不爲不義，這是因爲在個人事僅關個人自己，而國家之間則不然，事關許多民衆存亡的緣故，而且戰爭，並不以殺人爲目的，乃以滅殺敵人的戰鬥力爲目的，所以和個人的殺人相比較，其目的自不相同。

黃昏

麗東

黃昏，寂寞幽靜的初春的黃昏。

微寒的風，輕鬆的像靄裏的烟，那樣輕鬆；輕鬆地蕩漾着，撩撥起人心底地哀愁來了！

圍繞總綿的情思啊！纔微着幸福，但終於給了我不可竭止的悲哀的源泉的蜜情啊！

………一樣寂寞的初春的黃昏裏，我記得吧？我們在荒僻的原野裏，讓微寒的風，吹散了你的短髮，掃掠着我的面貌。原野裏，沒有一個人：………我們獨自的漫步着，伴着柔情密語，伴着青春愉快的心，………

當我們步到那清靜的小流水邊時我們停住了，那條幽靜的每天唱着寂寞調子流瀉着的小河流！淑你該記得吧？在那裏我們度過了多少甜蜜地悠長的歲月。讓靜靜流水聽去了我們多少甜蜜的情語………

我們坐在那顆合抱的大垂柳底下了！

聽着潺潺的流水。

讓我怎樣來追憶那一個多情的黃昏呢？那一個迥異於常日而有着美麗詩意的黃昏………望着近處的孤村，遠處的翠林，高空上點點地昏鴉！在蒼茫的夜幕色裏，我們激動了青春的願望。………淑；那時候我們幻想了多麼一些甜蜜的夢，憧想了多麼一些美麗的希望。

我們溶化在柔和的情語裏，甜蜜地靜靜地長吻着。我靜聽着你嬌啼的呼息，更注目着你熱情的眼睛，我永不能忘記，那一晚，你眼裡醉人的眼睛，在裡面我找到了眞情找到了無邊的幸福和希望。我們就更熱情地憧憬着未來的幸福！………

然而，今日！………淑！誰知道未來的是什麼呢？誰又果敢於這種知道呢？你是逝去了：留下孤留的我，衰病在寂寞的裏，每一個幽靜的黃昏裏，懷着不得已的相思：去追蹤那些失去了的美麗的夢。

青島特別市劇社聯合籌募慈善基金委員會主辦義務戲

遊啓者本委員會爲充實慈善基金起見特藉程硯秋領導之秋聲社劇團赴烟過青機會挽留在青公演義務戲七日自三月二日至八日止在市民大禮堂演唱

第一勇猛武生 陳少霖　現代藝人中國四大名旦之一 程硯秋　著名余派鬚生 鍾鳴岐

劉連榮　顧珏蓀　張春彥

李四廣　鍾喜久　盧邦彥　吳富琴　慈少泉　陳世鼎　曹二庚　孫甫亭

第六天夜戲　鍾鳴岐 趙家樓　陳少霖 烏盆計　程硯秋 紅拂傳（全部）

先期售票　對號入座　售票時間 自上午九時起至下午十時止　售票地址 市民大禮堂

票價　前十二排伍元　中八排四元　後五排三元　末四排二元　邊前九排三元五角　邊後十五排二元　電話二六三三四號

◀康勳臣創製內服花柳聖藥▶

花柳清血 消毒丸

▲比注射效速 ▲萬試萬靈 ▲比打針安全 ▲絕無流弊 ▲花柳病勁敵 ▲如果無效 ▲清血藥神劑 ▲原洋奉還

○主治功效○ 專治男婦傳染各種花柳毒病發生軟硬下疳小便紅腫破爛魚口便毒楊梅潰爛刺痛毒火淋病毒串週身筋骨酸痛結毒歸內週身發起紅斑點以及老毒不淨瘀毒不淨各種臟毒惡瘡等症曾經服藥無效或注射藥針不能除根者即服此丸立能開關竅行週身達四肢通五臟搜內毒化堅硬止疼痛無論新久毒症立從二便消出永不再犯　價目每盒國幣一元五角外埠函購加郵費四角八分

青島總代理 天津路北京路 天合堂藥房 宏濟東大藥房 電話2三八六六 2六六〇九號

▲本埠代理 山東路北京路長春堂 ▲黃島路福海藥房 ▲膠州路香林紡房 ▲湖南路宏誠紡社 ▲東鎮桑市路輝古藥房 ▲威海路泰和堂 ▲益都路美華藥房 ▲滄口同義堂 ▲四方子保紡房 ▲外埠代理 濟南張襲子 ▲博山福成祥 ▲濰縣宏大號 ▲高密順德泉 ▲益都益隆成 ▲膠縣宏大藥社 ▲坊子振華齋 ▲煙台福昌泰 ▲周村大街同興茂 ▲即墨城恩民藥房均代售

大仁堂 立愈久淋 白濁丸

大仁堂 花柳清血 解毒丸

大仁堂 婦女 破血丹

調經止帶丸

青島分銷處 太平路 博山路 膠縣 青州 周村 海威路

北京大仁堂大藥房開設 濟南小緯六路北口

青島特別市醫師公會

產內婦外科 中久醫院 張達三 江蘇路八九 電話2三八九四號
花柳內婦外科 高大夫醫院 高內安 肥城路八 電話2五八九四號
皮膚花柳科 產內婦外科 華德醫院 劉信齋 張伯瀛 武定路 電話2四八六七八號
內外科 皮膚花柳科 齊定診所 齊定鈞 安徽路 電話2七三九〇五號
產婦內外科 海濱醫院 吳龍驤 山東路 電話2五一三八三號
眼科 郁民眼科醫院 韋撫民 平原路 電話2八四七七三五號
小兒科 濟和小兒科醫院 張子惠 湖南路 電話2六七一〇六號
內外皮膚科 錫九醫院 高錫九 四方華化路 電話3一七五一三九號
內外各科 柏林醫院 張濟卿 肥城路 電話2三三五五七九號
耳鼻咽喉科 皮膚花柳科 內外各科 桐林醫院 張子琴 東鎮丹陽路 電話3一三九七六號
內外各科 皮膚花柳科 神經科 紘蓬醫院 王紘蓬 禹城路 電話2五七〇〇一號
內外科 皮膚花柳科 X光線科 壽康醫院 丁介眉 湖北路 電話2五二三二四號
內外科 皮膚花柳科 產婦人科 子通診所 楊子通 湖南路 電話2五八一三八號
皮膚花柳科 內外各科 太平醫院 張鼎軒 台東四路 電話3一七二七八號
內外各科 遠視診所 吳大任 膠州路 電話2七二六四二號
皮膚花柳科 內外婦兒科 光陸醫院 金恒生 山東路 電話2六四〇六號
內外各科 高齡醫院 閻哲龍 安徽路 電話二三三五六四號
眼科 同濟醫院 李同濟 天津路 電話二一七四三九四號

目科業營
電氣材料○工業材料○機械工具○船舶用品
水道用品○建築材料○鑛山用品○釘鑛地金
五金雜貨　油漆顏料
天成洋行
青島恩縣路三號
電話（二）七一六二（二）七三九三（三）一六〇三號
支店 濟南三大馬路四緯路六九號
支店 天津日界旭街二號 法界二號五三號
出張所 北京 徐州

華振氏藥房
本藥房聘有專門藥學人才調製各國藥方所用藥料均選上乘按方調劑準確精良決不以藥品誤人以重道德諸名各國成藥化學藥品及化妝用品等無不俱備定價特廉如蒙惠顧無任歡迎山東路二十七號　電話二四〇三四號

招電話 還路三 五一一 十七一 號一番
▲犬馬診療 經驗豐富
青島家畜醫院
▲門診出入 收費低廉

永華齒科醫院遷移聲明
本院因修理房屋已由天津路遷於山東路中市二三二號金星藥房內照常應診此啓
院長 劉永華

介紹良醫
蜀人蔡君吉林奉天君逸於傷寒以一切温病江滬京洛遂疾無凡疾及時疫無行大白時無京廣濟等疾處其特效無比請診來治而不施診幹理醫學研究有素現會在青......每日上午九時至十二時下午一時至四時晚九時應診報治療處每日在......
介紹人 王鶴臣 郁道泰 伊恒順 方百川 徐元伯 李家周 李廣華 崔金東 王克儉 高雲九 孫柳軍 孫子俊 同啓

張萬年大夫
特備近代科學化各種電器治療　採取世界最新技術　選用中西名廢特效靈藥　憑十五年以上臨床經驗　對於初起久患屢治不愈頑固疑難之 花柳淋病 確具把握 負責根治
○時間自上午八時至下午十時　○診所青島天福西路東首膠州路轉角電話七七四四

青島日本醫師會
外科 皮膚科 性病科 井辻外科醫院 鐵山路 電話3一三三一
外科 皮膚科 性病科 石田外科醫院 濟陽路 同2三二五一
整形外科 外科 內科 X光 性病科 皮膚科 博愛醫院 聊城路 同2三七〇二
眼科 富田眼科醫院 東阿路 同2六三九一
小兒科專門 沼田小兒科醫院 陵縣路 同2六三六九
內科 小兒科 若槻醫院 德縣路 同2四六〇四
皮膚科 產婦人科 田中醫院 德縣路 同2七二八〇
耳鼻咽喉科 柏木醫院 市場一路 同2八五五三
外科 產婦人科 野見山醫院 禹城路 同2六七四七
內科 小兒科 松村醫院 無棣路 同2三三四〇
好生堂醫院 樂陵路 同3〇一〇七
阿部醫院 桓台路 同3一五五七
山東醫院 夏津路 同2五五七〇
神內醫院 德平路 同2四七五七
志波醫院 莒縣路 同2五八三七
廣瀨小兒科醫院 鐵山路 同3二八九九
鈴木醫院 新泰路 同2三〇〇九
鈴木分院 臨清路 同2三一〇九

小孩瘦弱 須服 宏興鷓鴣菜

鷓鴣菜能補兒童身體兼有開胃除病之效瘦弱者服之轉爲肥壯
青島北京路山東路 天合益大藥房經理

針灸醫士 楊道眞 改訂診例
掛號：預先掛號將診費如數繳足再爲挨次施術治療
時間：門診上午九時至十二時 出診下午三時至六時
診費：門診十元出診五十元遠時加倍車資在外
優待：困難者酌減赤貧者免費
診所：暫設青島觀象一路一號

科學

本刊逢星期五發刊，歡迎關於科學的一切論文、實驗、小品史傳、雜著、及新學的介紹。每篇字數不得過長，附有圖解須用白紙黑字，來稿逕寄本刊。

「死」是一種緩性的疾病
「死」永生之術並非虛幻
生物學家正在積極探討

赤咸

快活的新年剛過去，大家一定還在欣賞着她的餘歡吧！可是大家反過來想一想，過年並沒有什麼可樂，因為他只能提醒我們多過一年就是多近了墳墓一步。

「死」眞是可怕！一個人來到世界上，作陳一世，和大自然，社會，環境來掙扎，奮鬥，競爭，費了九牛二虎之力，爭取了生存，然而最後依然是戀戀不捨的離開了可愛的人間而入於土中，可憐哉！試想死的人皮膚由白而綠而藍而黑，最後只剩下了一點灰土，肌肉逐漸腐爛，流為臭漿，化為骨骼，怎能使我們不感覺到做人是多麼恐怖呢！而對人生發生憂慮的悲觀，雖然宗教上說「死」是可喜的事，但世界上沒有一個人願意死，除非他是受了重創的刺激而去自殺，或是一位俠義之士為了大多數別人的利益，才悲壯慷慨的不得已的死去。

好奇的人一定對「死」感覺驚訝，懷疑，而去探求他的緣各，昔日多數之哲學家，宗教家思維創立許多關於死的妙說，譬如靈魂派，生命派，機械派等，但都不能在科學的二十世紀中佔據任何地位，三十年來始有科學家到「死」的研究宣佈於世，更有人企圖研究長生不老之術，雖因生物科學興之未久，而未能研精，但延年益壽之方，確已達到了目的。那麼將來生物學愈發達，則人之壽命愈長，苟能使之達於極限，豈不是可永生了嗎？

下面介紹一些生物學上所研究的死：

一、死的定義——生命之停止也。

為研究之便利，並使讀者易於明瞭，首先設立幾個綱要，以資討論的目標：

A 生物之根本組織——細胞（Cell）是否非死不可，有永生之可能乎？

B 死為自然者乎？抑或偶然者乎？

C 死之條件為何？

D 生物可否長壽或永生？

二、單細胞之不死性——1679 A.C.發現單細胞之營無性生殖分裂生殖，由一分為二，為四，為無數同樣的個體。莫巴（Maupas）曾培養十餘種纖毛動物，見此單細胞初營無性生殖後亦有性生殖，由二個體配合生殖，再後呈衰老現象，最後依然死去，於是生物學家，都以為單細胞亦必須死亡。

其後，吳爾夫（Woodruff）乃實驗用草履虫（Paramecium）試驗，於七年內得到約3000代，其數目達於8140個，而依然健壯的活着，若其環境永久優良，則此草履虫必可永生，遂證明「單細胞之不死性」。

三、多細胞生物之死——由二種細胞所合而成：（1）生殖細胞（精與卵）由前代傳與子代，脫離無所窮盡，能如前述之單細胞生物永遠不死。（2）身體細胞，即各種營專門生理工作之細胞，如筋肉細胞，只營伸縮運動之工作，腦細胞只營傳達感覺之工做。由細胞結合而為組織，由組織結合而為器官，而為社會性之群體，分工合作，細胞，組織，器官中則彼此關係密切，並細胞與細胞之間皆生孔，有絲形之原形質貫通其間，如身體一部受創或毒，則由體內淋巴液等液體，傳佈於身體其他各部份，而生同樣之病態，最後若不能恢復其健康，則歸於死亡，一部份之死亡，蔓延到全體之死亡。

何以身體細胞必不能免於死呢？對其解答有二，今分述於下。

一、身體細胞不能營有性生殖——昔日生物學家以為兩性的功用是恢復由分裂生殖得來之疲勞，而身體細胞由受精卵分裂生殖到成熟時期，即停止分裂滋長，其後漸形疲乏之而衰老，其間嘗未有一次之配合生殖來調節其疲勞，故終不免於死，但吳爾夫草履虫之試驗非調節疲勞之因素，而且金寧（Genning）之實驗權已證明了有性生殖對個體的健康上多害而少利。

二、復雜之分工——生物之愈高等者其組織愈分工化，但其獨立性，永存性卻愈低，如單細胞生物可獨立永存，稍高等之腔腸動物（如蚯蚓）只有再生之力，而無永存之能，其細胞之獨立性減低，高等動物（如人）則再生之力亦無，細胞獨立性毀滅，如嗅覺細胞，專做嗅物工作，但其生存必須依賴周圍細胞之協助與供給，若周圍環境惡劣營養斷絕，則必死亡，故多胞生物永生之機會少，死的機會多，但如環境永遠的好，即可以永生，某生物家嘗培養死過的心臟，而使之恢復生命，故吾人對第一綱要之解答係「生物的根本組織，並非非死不可，若環境優良則可永生」。

四、死非自然者而係條件者——生物之壽命似皆有一定，達其限度即趨於死。如一年生草，一年而死，二年生草，二年而死，似乎證明生物之死為自然而不可避免之生理現象，其實不然，且看下面的事實：

一、植物

A、柳及地瓜身體之一部取下用插木法繁殖之，即重生新個體，繼續生存，由此可知植物可有部份之永生了。

B、非洲有五千之老樹依然健在，如環境不變豈非永生者乎。

C、伏蒼植物之根每年生新幹，重新開花，而永不死亡。

二、動物——雖有壽命之限制，但欲求其正確之壽命，卻很難，而且生物之死，都能找到致死之因，多由病傷而死，其老死者，乃全身普遍之衰病而致也。

動植之壽命極短者乃由其官能上之先天性之缺憾也，如蜉蝣三小時即死，乃因其消化售管之不完備也，由此可見生物自然之死未嘗有之，植物之死多因外物之侵害，動物亦然之，則第二、三，綱要已極解答矣。

五、衰老——平常所謂自然之死，似乎是老死，但現在許多生物家皆認為死的一種緩性疾病，如果發明了治老的藥，則人就可以永生了，生物當其老年則身體水分減少，礦物質增加，無用之結締組織佔據了有用器官的地位，血管骨骼等有退化，硬化，脆化之趨勢，貪食細胞（如白血球亦侵食其他之細胞。）因此諸種現象，使各部工作力減退，普遍之退化，引起衰老狀態，其衰老之原因，有幾家之理論，莫氏以為由於身體細胞沒有有性生殖之調節，俄威（Mertnis）以為由於身體細胞之分工化，不朗西關（Brown Seyard）以為生殖線有一分泌物，為營養身體之要素，衰老是因為生殖器官之退化，與線之不能分泌而來，麥其尼克夫（Metchnikoff）以為由於新陳代謝所生出之毒質，不能排於體外，而積於體內，（尤以大腸為甚）這樣積毒而破壞官能之功能而來。

返老還童各生物家根據衰老之病因，而思以醫治之方法，而圖返老還童，現在都有極圓滿的結果，例如不朗西關用別種生殖線接於衰老之個體上，斯坦那用「精管結紮術」激起個體本身生殖線之原有活動力，他們已經試驗了許多龍鐘衰弱的老人，結果十分之九都能恢復壯年的模樣，（食量，性慾，官能），子，麥其尼克夫則用大腸消毒，及發明細胞之血清，結果亦甚圓滿，但種種之困難，總沒有在人身上得到不朗西關，斯坦那那樣的完美。

科學常識

發怒，然後抽起他的血，他每次終試驗出血中的糖分較未發怒時為多，博士的見解以為發怒時血之所以變甜，是天然預備戰鬥的作用，血中所含多量的糖質，立刻直接的供給筋肉作為燃料，預備猛烈工作之用。

滅火雪

一個德國人發明了一種滅火的新法，他所用滅火的東西不是水而是雪，那雪不同常雪，是用炭酸氣做成的雪，雪的溫度在零度下百度以外，其冷可知，大家知道，炭酸氣是窒塞的，火遇着了便被它撲滅，現在用結成極冷的雪塊來對付火，當然更有效力了，救火員不必用皮帶灌救，只把雪塊拋去就行。

炭酸雪的製法，是使炭酸氣受高壓力而成液體裝在堅固的鋼管裏，遇到救火的時候，救火員把鋼管的活塞一開，那射出的液體，就立刻變成雪球而拋到火裏，火受雪塊的寒冷，又因它化成氣體，被它滯塞，不得發氣，任是烈火怒焰，也要消踪滅跡。

駝鳥的習慣

我們大家都知道，駝鳥當逢着危險的時候，往往只將頭藏在砂裏，便以為很安全了，但是我們雖則知道卻沒有人明白這是為了甚麼緣故，英人波爾頓（T.L.Boeton）氏說，駝鳥有着這個習慣，也有理由的，駝鳥的性子很暴躁，同類間稍一觸意，便會互相爭鬥起來，爭鬥後各自散去，一路用石子來擲到尾後，以防他鳥的追逐，但是駝鳥的身體，以頭部最為往弱，所以在追逐的鳥們往往將頭藏在沙裏，以免擲中，久而久之這種舉動成了習慣，於是它們不論對於什麼危害，實都是這樣去躲避了。

近代都市流行的神經衰弱症
——預後是極為可怕——

一、前言

翻開報紙的醫藥問答欄一看，幾乎每天都有關於神經衰弱症的問答，醫生在很小的篇幅上，既不能做詳盡的答復，患者自難免有「有病亂投醫」之弊，本來人在青年時代，要解決的問題既特別多，而自身的能力與經驗又不足以應付，於是精神上的現象，因了煩悶抑鬱，便極其複雜，極其紊亂，而發生了神經衰弱症，近幾年來，青年們除了本身問題所得的煩悶外，加上社會經濟的壓迫，精神上的刺激愈多了，肉體上的痛苦愈重了，因之，神經衰弱症也就成了普遍的青年病，一般人被這病魔纏繞着，呻吟在病榻上，憔悴前途，其何以堪，神經衰弱症表面上雖說沒有甚麼可以看出來的痕跡，可是一經患了這病，立刻工作無心，效率減少，身體日漸衰弱，直接的身命減短了，間接的遺傳於子孫，這是多末危險的病症啊。

二、症象

神經衰弱的患者，在精神上和身體上，都有着特異的現象。

（一）精神方面

甲、感覺過敏

患神經衰弱的人，無論什麼感覺，都非常敏捷，只要受一些微小的刺激，往往就會發生極顯明的反應，甚至因了一件極小的事情，就要懷疑百出，但這種現象，在患者自己，大都會感覺到，但終無法駁制自己，所以這種感覺過敏的狀態，便愈來愈利害。

乙、感情反常

患神經衰弱的，感情上的狀態，也異於常人，他最不滿意的，就是旁人不能瞭解他的意志，所以同人說話做事，只要對方能同意於他，那怕對他就是委蛇，敷衍，總以己喜形於色的和他親密起來，假使意見稍一不和，登時便能惜恨切齒，以仇人相待，甚至多年的親戚朋友也會反目而棄於一旦，說到患神經衰弱者的同情心，更加來得奇特，有時候遇見了極可慘的事情，反絲毫不加憐憫，有時讀了一本哀情小說，或聆了一些悲傷的戲劇，卻會如喪考妣的落下淚來，有些事本不用喜歡的，他卻喜歡的了不得，有些事本不必怒的，而他卻視若不共戴天，更有在常人極不恐怖的事情，他遇見了竟會手顫足抖的懼怕起來，而常人驟得決不敢的事情，他倒放為不覺的任意而為的做去。

丙、認識錯誤

神經衰弱者，因認識錯誤的原故，往往在外界一無刺激的時候，會感覺着許許多多的刺激，譬（眼前本來一無他物，而他卻視做如五光十色，耳邊實無所聞，他卻如聽見了許多歌曲，所以在晚上獨行的時候，因為看見了一顆枯樹，竟會疑心是鬼怪而返奔，聽見了什麼東西叫了一聲，竟會恐怖而跌倒，至於味覺嗅覺觸覺，也大和常人不同，往往發生錯誤。

丁、行為乖謬

行為屬於意識作用，意識如若變了調，行為也就發生了變化，神經衰弱的人，因了精神的反常，既沒有正常的意識發生，所以他們的行為，也就越軌以趨，異於常人，有時高興起來，對任何事都熱心，有時興致減低，對任何事又都非常惰怠，暴亂的事情和不好的嗜好，都會做得出來，等到廉恥心發現，一切的舉動，都會嚴格的拘守禮義，但在一轉念之間，意又會沉湎於酒色。

戊、睡眠不安

凡是神經衰弱的人，沒有一個不犯失眠症的，有時精神困頓異常，雖說能合眼睡覺，但又常常做起惡夢，而無端的驚醒，睡眠為調劑精神，我們工作一天之後，夜間必須有充分時間的睡眠，精神才能恢復，否則無論做甚麼事，都不會做好，神經衰弱的人，既然時常睡眠不安，試問其精神是何等的受打擊呢。

（二）身體方面

甲、頭部

患神經衰弱的，頭部必覺異常沉重，有時當微受些振動，就好像有很重的東西壓迫着一般，遇到天陰或稍微吃了些力的時候，又會發生劇烈的痛疼，以外如仰望了天空或略事運動了以後，還能發生眩暈，惡心，嘔吐。

乙、脊髓

患神經衰弱的，脊髓部極易起壓重及痛痛感覺，而壓迫脊椎上部時，尤為過敏，時有病人因不堪忍痛，竟有卒倒或起攣狀態的。

丙、心臟

患神經衰弱的，只要稍事運動或精神上略為受些感動，心臟就會急劇鼓動，甚至脈搏也失其正調，如若征神急激，往往還會發生呼吸困難，胸部苦悶，顏面潮紅，冷汗淋漓等現象。

丁、胃腸

患神經衰弱的，胃腸兩部因為消化不良的原故，只容易發生胃痛和腹漲，其餘如胃變症，胃粘膜炎，嘔吐，下痢等疾病，也時常會發作。

中和大戲院

現款購票概不記賬電話定座一律無效

先期售票 對號入座

價目：碼座一元 邊座二元 樓座三元 池座四元 加捐在外

售票時間：每日上午十時至下午九時 請樓上賬房

啟事：本院所發之月期及臨時優待券一概暫時停止有效

尚君小雲得意高足青衣花衫著名坤伶

趙嘯瀾

青年武生 傅德威　正宗鬚生 管紹華　青衣花衫 林秋雯　文武老生 宋遇春　文雅小生 尚富霞　架子花臉 范寶亭

張德良 洪德佑 周益瑞 札金奎 蕭盛萱 徐霖甫 李盛芳 奎富光 朱錫林

暨全體五十餘人現已到青定於三月七日登台

注意三天打泡戲目

第一天（三月七日）：林秋雯 鴻鸞禧　傅德威 戰滁洲　管紹華 罵曹　趙嘯瀾 玉堂春 起解 大團圓

第二天（三月八日）：傅德威 英雄義　管紹華 林秋雯 打漁殺家　趙嘯瀾 全本漢明妃

第三天（三月九日）午戲：林秋雯 花田錯　范寶亭 傅德威 趙嘯瀾 管紹華 宋遇春 尚富霞（全本）龍鳳呈祥

夜戲：傅德威 四平山　管紹華 林秋雯 坐樓殺媳　趙嘯瀾 全本林四娘

新六〇六
新洒爾佛散
Neosalvarsan

「新六〇六」「新洒爾佛散」為德國首創梅毒神效劑。雖贋戳假冒之品。充斥市場。惟正式醫師見之。即能識辨眞僞。故病家就醫打針時。務希認明瓶盒上之獅牌標記。庶不致誤。本品除功效神速外。亦為最安全之梅毒注射劑。

認明獅牌 庶不致誤

瓶盒上所刊之獅牌 即質良效確安全無弊之保障

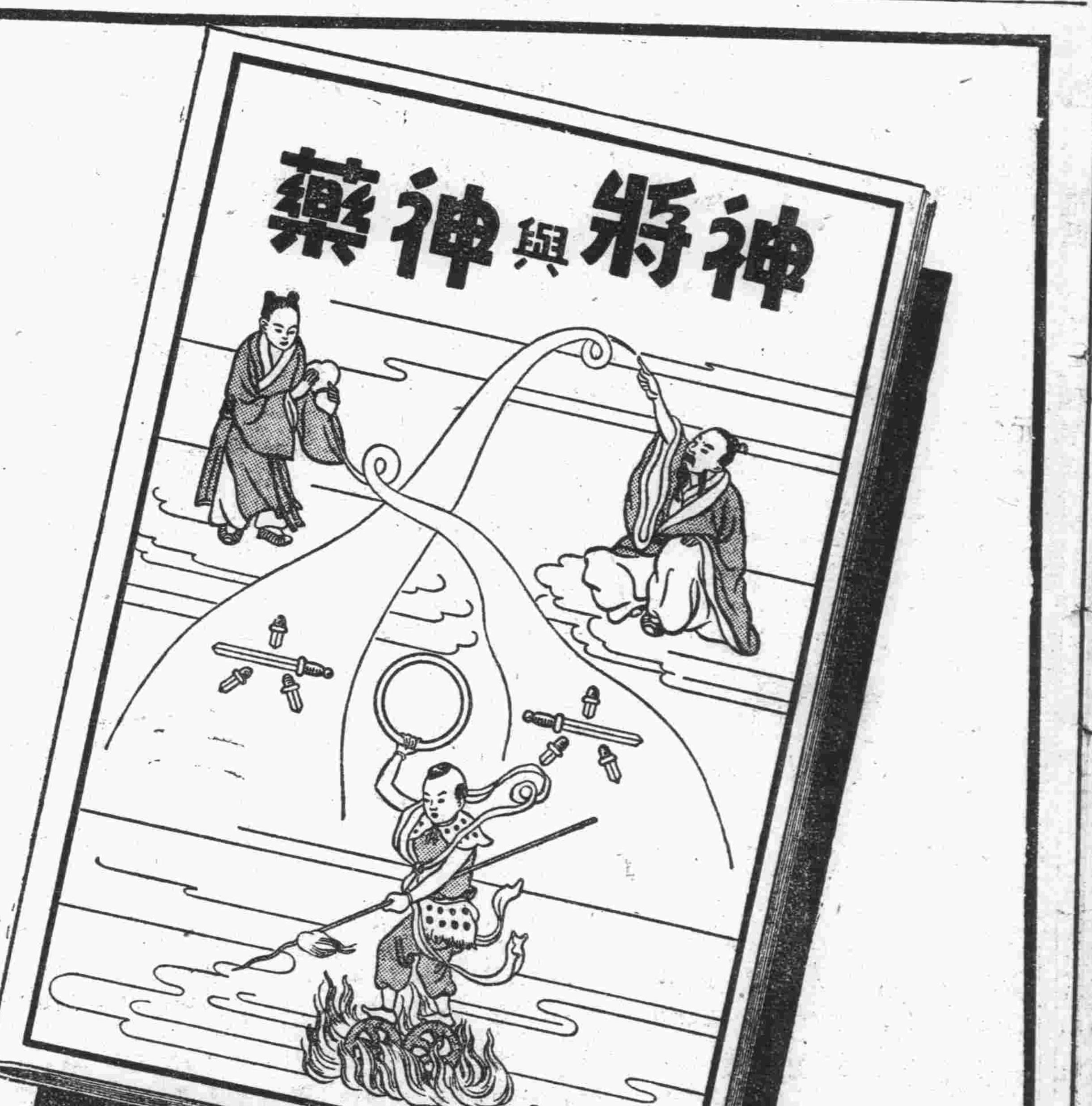

神將之記載。詳見於說部。其本領之偉大。人間所絕觀。舉世凶頑。莫能逃其手。治梅毒神藥「新六〇六」即「新洒爾佛散」聲名冠宇內。其功力之神奇。天下無倫比。全球梅毒。難以避其鋒。神將與神藥。後先映暉。足以並垂不朽矣。

備有說明書「梅毒一夕談」可向上海江西路一三八號
拜耳藥品公司或天津特別二區華安街謙信洋行免費索取

烏利龍
Uleron

BAYER

最新白濁內服特效劑。亦即創製「六〇六」藥廠之新發明。用治白濁功效準確。數日即可全愈。「烏利龍」遵法服用。毫無弊害。他種類似劑則流弊殊多。故一般病家無不樂用「烏利龍」也。

經濟

生油現市堅穩 期盤亦攻漲
後盤人情益見熾烈

本報特訊　本市近中之期現生油米市、始終呈不可捉摸之態、一日數變已成家常便飯、似不足奇、六日之現生油市況、仍以存底單薄、及由津兩盤伸縮親切之故、乃仍站堅穩之原價、雖未見升、然實續升之姿態、現生米銷下亦頗暢利、且受油市提携、下疲不易、過磅安三千七百包、價因三十五元五角至四十一元、定期生油米市、初拍人情混雜、參差齊漲、來情以開盤不高、乃相率攻漲、市乃悠悠上升、誠有直衝霄漢之概、後場開拍、盛氣仍熾、且又有申市油米告漲之扶助、衆情愈益傾漲、市顯直折不撓之象、雖有勢力些許彈壓、然仍不示弱云。

紙張市微提

本報特訊　邇來因市場內各種貨物逐漸升提、本市之各種紙張、原呈平和不升不疲之象、乃近中亦漸露升勢、五日之各種紙張、如大板紙新聞紙等尚屬平和、惟各種雜色紙張微有提升、茲誌安價如下、一七富士紅大板紙六百五十元、一七K大板紙四百四十五元、一七三K大板紙四百四十五元、一三令新聞紙四百八十元、一六令新聞紙五十四元、東洋報紙五十七元、西洋大件報紙三十元、西洋小件報紙三十二元、加色廢頁紙五十四元五角、表黃紙五十五元五角、六五裕盛茂大廣紙六十八元、六五百吉正大廣紙六十七元、六五裕記大廣紙六十五元、二五金鼎大板紙四百七十元、乾盛京稿紙八十元、乾盛元書紙七十六元、一二拍字毛太紙八十元、龍屏紙三十元、提屏紙二十二元、原子稿紙三十二元、改方稿紙二十九元五角。

開發招遠金礦
著手推進八月可完成

煙台通訊　魯東礦山埋藏至爲豐富、而煤金之屬藏尤多、北因於招遠縣招遠之金礦事業後華北之發達資源之進步招遠兒爲亦川金礦開採事業、依次展進一節、曾誌本報、頃悉三菱礦業恐於、爲開發增進計、將該作共同之企業化目下積極進行加強、着着推進、預定八月間即可完成、而成爲魯東地區一大企業、按招遠金礦、去年十一月間經三菱調查隊、最後勘查結果、估定礦苗中金之含有十萬分之五萬乃至六萬平方基羅、礦苗之埋藏量八百萬噸、實爲一大優良之金礦之勘查、前者曾由美國總統胡佛氏在華時、與礦山技師作實地踏查、認爲最富豐之金礦、頃者依華北資源開發之進展與內地治安之確立、本年度、將作進一步的開發將來各項事宜完成作本格的開發頗爲各方所期待云。

赤白砂糖 微見升提

本報特訊　本市各種紅白砂糖銷路、自春節後因銷路頓減、乃由九十餘元之高價、漸落至八十餘元、乃近中因市場物價返升、糖類亦受其提携而漸返升、五日之糖市、每百斤約升一元左右、茲誌安交價格如下、蘿包甲字白糖、八十六元、蘿包甲字白糖八十八元、蘿包羅字白糖、八十六元、蘿包乙字白糖、八十六元、蘿包甲字白糖八十七元、蘿包羅字白糖、八十六元、蘿包赤糖、七十二元、蘿包本港青糖、六十六元、蘿包本港冰青糖、七十元、蘿包台青糖、六十五元、二十四號車砂糖、八十五元、二十二號粗砂糖、八十四元A字箱冰糖四十七元。

華僑生活難 港物價飛漲
◁陸續返省爲數頗衆▷

廣州通訊　香港米價昂騰、高出本市、在港華僑生活日趨困難、因而陸續返回廣州者、爲數不少。前有由港回省之華僑對人談稱、香港政府對於米價及肉類蔬菜高漲、仍無辦法解決、目前香港之物價、上米每元僅購五斤十二兩、中米六斤、碎米七斤、柴每元僅購三十二斤、牛肉每斤七毫半、豬肉每斤一元〇五仙、鷄每斤一元五毫、鴨七毫、黃芽菜每斤二毫、白菜心芥蘭每斤一毫四仙、生油每斤四毫四仙、上述生活必需之食物價、均比本市爲貴、其餘各種物品、亦逐日見漲、故在港華僑、生活極爲困苦云。

京津商情

北京六日中華社電　華北商情、北京大米高西貢每包八十元、中西貢七八、六仰光七〇五、蛀珠八二、五、北京面粉天官每袋一六、七、金豹一六、五、鐘樓一六、六、大三井一六、綠龍一四、三、綠太極一五、九、北京雜糧小米每斤三四、五、玉米二一、小粒玉米一四、一九大麥一四、六、小麥二四、豌豆一五、九〇元、蘇子五〇元、青豆五三元、落花生三〇元、胡麻三五元、天津面粉天官一五、八〇元、綠桃一五、八〇元。

中國之桐油

桐油爲我國之特產品、產量極富、爲全世界之冠、歐美溫暖之地、雖亦有微量之生產、然因工資太高、以是油價反較中國輸入者爲貴我國桐油輸出量竟佔全世界總產量之大部分故外人稱桐油爲「中國桐油」可知桐油爲中國之特產品、然近年來、美國亦種植頗多（以弗洛立達省爲最多）、成績甚佳、故中國最近對美之輸出量大形減少。

桐油之原料、爲由桐樹之果實壓榨而成、其桐樹之培植、普通一月播種桐子、五月可發芽十月間可長成八九寸之苗木、乃將其移至他處、約隔三四年、可長至四五尺、有少量桐實結出六七年後最盛、十四五年復漸次衰敗、但若土地肥沃之處、則三十年後尙可結實、普通桐樹五月開花、色淡紅、花瓣六、亦有白或棕色者、秋季結實、狀如蘋果、內藏種子四五粒、色白、可榨取桐油。

桐樹秋季結實、內藏桐子、桐子中所含油量之多寡、頗不一定、須視桐樹種類及地質而定、桐子中普通約含百分之四十六至五十七、以桐實而言、則約百分之二十六至三十六、桐子中取桐油法多用壓力榨機、中國發明最早、惟不知始於何時、茲將貴州素興府志所載榨油舊法摘錄於次。「桐油樹、無歲不有、二三月發花、花落時、必有凍風冷雨、俗語之凍花天所謂二十四天桐子花也、十月子熟、去殼、取米、曬乾、碾末、蒸熟、用稻籬棕皮、包之如鼓樣、榨取、榨油之法各異、以包置大木間、上下夾木板、以木撞擊取油、曰撞榨、置大木於榨頂、用巨繩捲紐、曰絞榨、榨有懸大木飛撞、聲如雷霹、山鳴谷應、曰千斤榨、又有用二木、空中置二板、中夾油包、左右用擊木撞取、雖婦儒皆能、其油最清、曰小榨油」。榨油之法雖中國應用最早、然至今仍甚幼稚、當秋季結實、摘下使其乾、去殼而取其子、或桐實、收集後推積石盆或地坑中、浸水約兩星期、令其外殼腐敗、即將桐子取出烘乾之、取得之桐子、乃在大石槽中磨成粗粉置木桶中蒸煮甚熟、倒於鐵圈內、鐵圈內部鋪之稻草熱桐子粉倒入後、上面再覆以稻草、壓成堅實之圓餅、移置木材壓榨機上榨出桐油、壓榨機爲大木塊、中鑿成直長圓形之空槽、可將桐子餅裝入、一端以包鐵之春揭器壓榨之、榨出之桐油、流入大臼中、是時油色棕、有惡臭、因內部不純質存在、若在壓榨時稍加熱、則油中不純質可以凝固一部分再用粗布濾過之。榨油之法有二種、即冷榨及熱榨、冷榨油色稍淡、熱榨則色深而有惡臭甚烈、此種榨油法實甚幼稚、只可榨出桐子中所含油量百分之八十而已。

因未精製之桐油色深而有異臭故應用時非精製不可、歐美外商收買桐油之往行、多將桐油經精製手續而輸出、其精製之法、甚爲簡便、將桐油置于鐵桶中、令其澄清、再通入蒸氣加熱、使油中蛋白質凝結而沉澱、油色即可減淡、鐵桶容積甚大、小者二百噸、大者可容一千噸之多。（未完）

華北各地鹽田 發展堪期待
進行開發已收效果

天津通訊　華北地區雨量甚少、氣候適宜、土地平坦、甚少傾斜、最適於鹽產、鹽田面積不過五分之一、最近積極開發調整進步、亦僅至半數、然以工資較日本內地爲低廉之條件、將來發展殊足期待、自華北鹽業公司成立後、對於華北各地鹽田積極進行開發、已著效果、本年度對於鹽田之開發、決逐步推行、並將注重於鹽類之加工再製、及提取曹達等附帶事業、預計春季卽可實施其製鹽進步頗足期待云。

華系煙草業 開懇談會議

北京通訊　興亞院華北連絡部二十七、八兩日、於華北召集日系煙草業之華北東亞煙草、華北煙草、北支煙草、華北葉煙草之四公司代表、舉行懇談會、結果決定新設華北煙草業者協議會、三月一日午後一時半起、於興亞院華北連絡部舉行第一次協議會、華北當局對右之協議會、決定每月開會一次、於最近之將來、欲將其發展華北煙草協會、於二十七、八兩日之懇談會席上官民雙方實行無隔意的意見交換、作成多數之記錄與共議之規約、就中對左列諸點、意見已趨一致、頗值注目。一、爲圖日系業者之緊密化、各公司必須往在現地、徹底其經營現地中心主義、一、各公司今後於當局之指導下、應努力於葉煙草之生產增加、捲烟草之生產、製造設備之擴充、及人事之刷新、一、決定對各製造公司葉煙草原料之配給量、今後於官買葉草時、應與合作社運動保持密接之連絡、一、當留意於農業金融、得考慮融銀之貸出、一、使華北煙草業、於最近之將來、實行自葉煙草之生產上到製造捲煙草之一貫作業。又以此次懇談會爲契機、華北葉烟草之增產頓見增進云。

新民會於各地設立 農事試驗場
開始籌備南口本部

北京通訊　新民會因鑑於華北之農業經營、頗爲幼稚、多需改良、始可言農產之增收、故於編製本年度預算時、特別加以考慮、而對於一部幹部職員加以訓練、以便從事於一般農民之指導、爲訓練此等幹部職員起見、決以南口爲本部、於華北各地設立五十處農事試驗場、其南口本部、業已派員前往、開始準備云。

北京匯兌

北京六日中華社電　六日北京匯兌行市

英鎊　賣價三便士四分之三　買價□便士

美金　賣價六金元九十六分之三　買價六金元十六分之九

華北電電公司 本年預算
定爲二千四百萬元

北京通訊　華北電信電話股份有限公司、本年度之全部預算、經該公司編成計劃、大致確定爲二千四百萬元、已呈請關係方面審核、本年度預算中事業費之最大者、據傳係在強化各地之通信網、及爲與電報之設施云。

北京證券

北京中華社電　六日北京證券行市

統一甲種	七一、〇〇
統一乙種	六八、〇〇
統一丙種	五一、〇〇
統一丁種	五一、〇〇
統一戊種	五一、〇〇
九六公債	六、〇〇
中國銀行	一三、〇〇
交通銀行	六三、〇〇
金城銀行	九〇、〇〇
鹽業銀行	一〇七、〇〇
大陸銀行	八八、〇〇
中南銀行	八三、〇〇
浙江興業	八〇、〇〇
電車公司	四二、〇〇
自來水公司	五七、〇〇

出口貨物

牛莊號六日出口　上海貨　落花生實一一五九包、牛油五〇簍、瓜子七五包、鮮蘋果一六一〇箱、鮮地豆四〇六箱、鮮玉葱三〇件、夾力板一三〇捆、硫化青一四一桶、漂白粉六〇桶。

進口貨物

青島丸五日由大連來青　香港貨　夾力板三〇〇捆、窗玻璃一〇〇箱、洗面器五九箱、金剛砂砥石五箱、魚五〇件、海參九箱、海苔五包、鑵身五箱。

厚和市公署 積極改進農事

厚和六日中華社電　厚和市公署爲謀農村事業之發展、由本年度起、各農家耕田面積、最低限度亦須與上年相等、其耕作方法、亦極謀改進、以圖達成農村經濟之向上與農之繁殖云。

北京銀錢糧業組織 商業視察團
最近期內赴日考視

北京六日中華社電　北京市銀行及錢糧業、鑒於日本自推行新體制後、全國一新、工商躍進、特組織日本商業視察團、俾得觀摩、而資借鏡、其團員人數以十人爲限、銀行界一人、錢業一人、糧行三人、其餘五人由各工廠首腦中推選、關於該團團員名單、及視察日程、業由各該業公會呈候主管官署核奪中、一俟核准、本月杪卽可首途東渡云。

大青山煤產
可供巴盟全盟需用

厚和通訊　厚和附近之大青山、新發現之煤礦、現已從事開採、產量豐富、足以供給巴盟全盟需用、儲煤場則設於厚和車站附近、自二月十五日起、公定販賣價格每噸十六元二角、每元可購市秤九十五斤云。

燕津兩市 四日之商情

北京五日中華社電　華北行情　北京大米每包高西貢八〇元、中西貢七五、八元、陽光七五八元、敏棠七八〇元、蛀蘇八五元、藍貢七二元、北京面粉天官每袋一六元九毛、金豹一七、二元、綠桃一六、三元大三井一六、〇〇元、鐘樓一六、六〇元、綠龍一六、〇〇元綠太極一五、五〇元、北京雜糧小米每百斤三五五〇元、玉米二一、〇〇元、小粒玉米一九、〇〇元、大麥一五、五〇元、小麥二五、八〇元、新黑豆三一〇〇元、綠豆二五〇元、高粮一五、一一〇元、黑七、新黃豆三一、綠豆三、五、高粮一四、二、黑苑豆一六、五、蘇子四〇、青豆四三、落花生三一、胡麻三四、北京棉價變化、與昨日同、天津棉紗現貨（無市）二十、三松一三三〇元、二十八馬一三三〇元四十二粟子一七四〇元、十三井一一〇元、二十全一〇六〇元、三十二八馬一五五元、四十八馬一四九〇元、十藍虎一一七〇元、五福細布五六三〇元、陽光細布四〇〇元、天津面粉大官十四元八〇、綠桃一四、八、天津外匯對美六金元、一六分之五、對英三便士十六分之十三、足金四二五元。

華中纖維品 輸入招標
投標者極爲踴躍

北京六日中華社電　華北纖維組合、天津支部、北京出張所爲疏導棉絲布來源、特舉辦華中纖維品輸入、投標辦法、輸入貨品、資金以四十萬元爲限、自公布投標辦法後、前往該所投標者頗爲踴躍、截至五日止、已達五百餘家、關於所定於六日下午二時開標、同時并公布本市棉絲布公定價格云。

現紗銷路冷落 期盤亦傾覆
前途趨勢不易開展

本報特訊　本市之期現紗布之銷路、原爲與油米亦唱亦和、並升並落之勢乃近數日來事實竟又不然、一變而爲背道而馳之景象、六日之現紗布市、銷路依然冷落、客幫多袖手不前、僅有零星散戶參與買賣、市況乃逐漸退落、棉布每疋竟落數角、定期紗布、雖散戶一致看漲、然已筋疲力竭欲升不能、故之捨紗市、而就油米市交易、市況傾覆下沉、不易開展云。

龍烟鐵礦
實施增產計劃

天津通訊　華北唯一鐵礦生產之龍烟鐵礦、依地下藏量豐富、礦苗蔓延、計包括煙筒山、家堡、辛窰、三叉口、麻鹿、龐谷口等區、其中以煙筒山礦區、採掘最早、第一次歐戰後、因鐵價低下、採掘中止事變後、隨時局之明朗、建設中日經濟提携、在友邦協力下恢復採掘者、仍係此煙筒山鐵礦區、二十八年七月始開設龍烟鐵礦株式會社（資本金二千萬元）、由華北開發公司、與政府折半出資、中日協力開發、源源現正從事於煙筒山鐵礦之增加產量、及其他礦區之計劃開採、前途極爲有望云。

內外市況

本市市況（三六日）

○棉布期貨前場

三月開	41.75
最高	41.75
最低	41.00
收盤	41.05
成	5300件
四月開	41.90
最高	41.90
最低	41.80
收盤	41.80
成	100件

○土產期貨前場

生油	
三月開	77.70
最高	80.30
最低	77.70
收盤	79.60
成	1040車
四月開	76.50
最高	79.00
最低	76.50
收盤	78.20
成	230車

生米	
三月開	38.20
最高	38.40
最低	38.20
收盤	38.95
成	128車
四月開	38.60
最高	38.60
最低	38.00
收盤	38.10
成	10車

○棉紗現貨

16支	
銀月	1330.00
寶船	1285.00
20支	
銀月	1340.00
五星	1330.00
豐島	1310.00
32支	
銀月	1720.00
42支	
龍門	1725.00

○棉布現貨

藝龍	42.10
	42.00
	41.90
	41.80
	41.60
花鳥	41.80
	41.70
	41.60
	41.40

○土產現貨

生油	77.00
成	520簍
生米	39.00
成	800包

○麵粉市

火磨	15.40
雙鉄	16.25
游魚	14.85
飛英	15.30

○雜糧市

火車苞米	17.00
火車高粮	17.50
火車元豆	21.00
膠州小米	26.50
海州小麥	29.00
靑口元豆	22.50

○棉布期貨後場

三月開	40.90
最高	41.25
最低	40.80
收盤	41.00
成	件
四月開	41.70
最高	41.70
最低	41.30
收盤	41.60

○土產期貨後場

生油	
三月開	80.50
最高	82.80
最低	80.00
收盤	82.00
成	車
四月開	79.00
最高	80.60
最低	78.80
收盤	80.60
成	車

生米	
三月開	39.50
最高	40.30
最低	39.50
收盤	39.95
成	車
四月開	39.50
最高	39.50
最低	39.30
收盤	39.30
成	車

○大阪棉花前場收盤

三月	無市
四月	無市
五月	無市
六月	無市
七月	無市
八月	無市
九月	76.75

○大阪棉布、前場收盤

三月	4.340
四月	4.505
五月	4.785
六月	4.900
七月	4.980
八月	5.075
九月	5.195

○美國向各國匯兌

美英 403又2分之1　美華 5.61　美日 23.47

○三個月期貨

美英 不　美法 立

○美國向歐大陸匯兌

美德 40.05　美法 2.20　美荷 不立　美比 不立

○英國向各國匯兌

英美 402.50　英法 不　英蘭　英德 立

○英國向東洋匯兌

上海 3又16分之9　孟買 16又32分之1　香港 13又32分之1　新嘉坡 24又16分之3　日本 12又2分之1　巴達比亞 7.58　西貢 11又4分之3

○大阪棉花後場收盤

三月	無市
四月	無市
五月	無市
六月	無市
七月	無市
八月	無市
九月	76.70

○大阪棉布後場收盤

三月	4.295
四月	4.505
五月	4.695
六月	4.840
七月	4.920
八月	5.015
九月	5.135

海外市況

○印度棉花

平果爾　3月119又2分之1　5月120又2分之1　7月122又0分之0

韋蝦拉　3月137又2分之1　5月140又4分之1　7月151又2分之1

[illegible]　4、5月89又4分之1　7、8月89又0分之0

○紐約股票

司其 56又8分之7　阿那孔達 23又8分之7　鐵道股票 27.51　工業股票 120.30　諸項股票 29

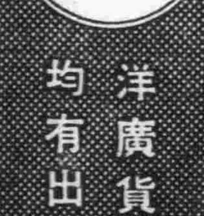
荷爾蒙配合的
雙美人香粉
內添粉撲
洋廣貨店均有出售
雙美人香粉、是現代最摩登的香粉、份子的細膩、粉質的純淨、爲任何種撲粉所不及、即配合最新發的「荷爾蒙」＝身體各機關的內分泌液＝若常用此頃「荷爾蒙」配合的雙美人香粉、皮膚粗糙的婦女也能勻淨、伏貼膏無痕述、她的香脒又文雅又甜蜜、有使人陶醉的魔力。

雙美人牌化粧品總行　大阪 中山太陽堂　（分行）大連・奉天・天津・靑島・上海・南京・漢口
K5

青島 競東大藥房
西藥原料　名廠成藥　注射藥針　醫療器械　衛生材料　化妝香品　歡迎主顧　價目克已　外埠函購　原郵回件
天津路十六號　電話二六六〇九號

小兒聖藥 李琴圃福幼餅

擅治小兒瘟疫發熱痰喘咳嗽等症
每瓶五角　藥房均售
琴圃兒科醫院發行　與順一路九號　電話二四四七六號

楊道眞大夫　專門根治　花柳淋病　保險速愈
請你先到別的醫院盡量扎針吃藥如果百治不愈者再來本所詳細診斷按病用藥扎針立見功效卽知醫藥精良本所由美國購來最新藥品聖過德國六〇六壓倒法國九一四並各種淸血針專治各樣花柳大症各樣淋病保險治愈永不再犯如病不好原錢退回美國針二元四元六元十元二十元至三十元並兼治男婦內外各科疑難大症
地址觀象一路一號楊道眞診所

愈膚膏
專治　脚溼膚癢　疥癬禿瘡　及一切皮膚病
定價每盒　四角　六角
外埠本市各大藥房均有經售
總經理 南洋大藥房　山西路二十三號電話二五八四二

三鞭保腎丸　買一盒送一盒
諸云人非草木孰能無情倘因幼年早婚房事過度或憂百手淫以致腎虧精髓水精神早衰陽萎不擧之象或見色流精而交卽洩夢遺滑精等症…此丸以治…能延年益壽…（下略細字難辨）
每一料四元兩料七元…買一料送一料…
青島山東路金星大藥房　濟南三馬路大同志商店

參茸百補腎中靈
參茸百補腎中靈、爲人體天然滋補劑、乃用人參鹿茸、及生精補血、固本扶陽等、貴重藥品、遵古法煉泡製而成、此藥能增長腎氣、生精益髓、強壯、眞元虧損、心腎虛弱、腎虧腰痛、夢遺滑精、見陰不擧、見色流精、入房精薄、腎寒精冷、種子無成、頭昏眼花、虛勞咳嗽、驚悸健忘、夜不安眠、虛弱等症、服約全愈、久服延年、准保八十老翁、亦能生子每盒一百粒國幣二元每打二十元

劉氏 花柳淸血 掃毒丸
專治男女傳染各種花柳毒病、男淋女帶、撒尿刺痛、小便紅濁下疳便毒潰爛、結毒歸內、身起濃泡斑疹疥瘡痔漏等症、久毒未清、梅毒入骨、筋骨疼痛、凡因梅毒發生一切危難之症、打針不好者、服此藥一盒卽愈、重病二盒准保除根、每盒國幣一元六角、外埠函購加寄費四角五分
總經理 福海藥房 靑島黃島路
代售處 健民約房天津路 長春約房石村路 泰和堂東鎭威海路 新民約房天津路 仁濟約房濟口大馬路 太和春金鄉路

機製煤球
每噸十六元火力勇猛經久耐煉決不欺人電話購者隨時送到
東新煤棧附設煤球廠啓
四川路新市場四四三號　電話二、七八九一號

▲滋養軒廣告▼
滋養牛奶糖　各樣餅乾　滋養櫻花糖　西式糖菓
山東路一六九號　電話二二四八三號

乾坤寶補丸
求子有方公開研究（每取安全男用女用金盒銀盒）
男人用過爸爸喜女界傳聞係仔多
老而無子六粒見功　夜多小便六粒見功　遺精陽萎六粒見功　氣虛血弱六粒見功　月事不對六粒見功　子嗣難成六粒見功　白帶長流六粒見功　耳聾耳鳴六粒見功
青島總理 山東路廣東南店　青島台東三路歸南約房　牟平 天成　濟南 廣東商店
勉安大藥行　總行廣州　分行香港　滬行靜安寺路興和里　各埠約房約店均售

京城 都藥房淋藥
世界的獨特秘藥
百發百中一致稱讚
不効退欵
十年以上之惡性淋病帶下僅以二、三日或五、六日之內服定能除根一日連服三次若不見效時藥價可照退現款此爲本號特別之信用（但只限十二元之藥）
◎預防◎ 事前若服用一次絕對不能招病（並不需保險套）
◎事後◎ 將本藥研成粉末塗抹局部之周圍能預防梅毒
淋病婦人病是亡國病防傷子孫之繁榮破壞家庭之和平減退元氣戕害人心！治得妙！
▲本藥爲預防絕妙之唯一聖藥特許責任製造本舖
京城鍾路（鍾路町二丁目）合資會社 都藥房
華北各藥店均有 責任專賣所
青島山東路一六一號 井上誠昌堂 電話2二三五2三六〇七
青島廣西路一三一號 金木盛大堂 電話2五四四七2四四五七
總經理批發 青島館陶路五七號 萬康藥房
外國人亦有多數服用根治者層出！

世上是有眼睛的一千人 沒眼睛的一千人
爲什麽不知道這世界聞名的獨製秘藥！
現在淋病和婦人病的電擊的根治藥出現了
凡百約餌都用過而仍無一見效者請即早服用此約！
百千之宣傳不如服後效果一證！

惠民社採辦大批包米 將磨麵廉價糶放

新民會擬購麵粉在鄉區糶放

本市惠民社自成立以來、對於糶放事宜、經迭次舉辦、市民均被蒙惠、尤以平民莫不受非買一袋之限制、設零售部、更爲便利、頃該社爲救濟一般平民、採辦大批包米、磨成包米麵、廉價糶放、糶放辦法現正擬計中云。

又新民會青島特別市總會厚生科、前爲救濟鄉區民衆、曾辦理廉價麵粉一次、市民銘感不忘、頃擬再採辦大批麵粉、在鄉區糶放、現正接洽中、不久即可決定云。

財團法人東文書院 籌委會開會

基金募集已大致規定

中日官紳爲鞏固及擴大本市東文書院、先設籌備委員會從事籌備一切、並由趙市長担任籌備委員長各節、已誌本報、茲悉該會於三月四日由籌備委員長召開籌備委員會全體大會、於市公署會議廳內、委員出席者、有趙市長（瑞泉）、王總裁、吉利平次郎（代）、韓鵬九、高橋光隆、楊玉廷、鄭道臣、姚作賓、安藤榮次郎、中村順之助、待鳥又一、吉田辰秋、丁敬臣、余晉龢、陳命凡、飯田晃三、李仲剛、官紳列席者、有興亞院岩田所長、加治調查官、柳原調查官、渡邊調查官、市公署中村輔佐官、柴崎副局長、西鎮方會長、劉會長（代）、曲股長、古賀屬官、岡田屬官、曹股長、耿科員、木村指導官袁敎員諸氏、當按預定開會次序、由木村指導官及袁敎員分別用中日語司儀報告開會條項、先由委員長訓詞、次由安藤榮次郎及姚作賓兩委員相繼報告籌備經過、及業已由取引所籌妥十五萬元、並已移交趙委員長保管、尙擬再由中日紳商兩方、籌捐十萬元、合爲二十五萬元、以作基金、而固永久、至於生息方法、或存儲銀行生息、或建築房屋出租、容下次開會時再行公決等語、最後即討論所擬之該財團法人組織章程、經各委員及中日官長略加修正後、乃由全體一致通過、由是本市東文書院之財團法人正式成立之期、愈見接近、殊可爲該校前途預賀也。

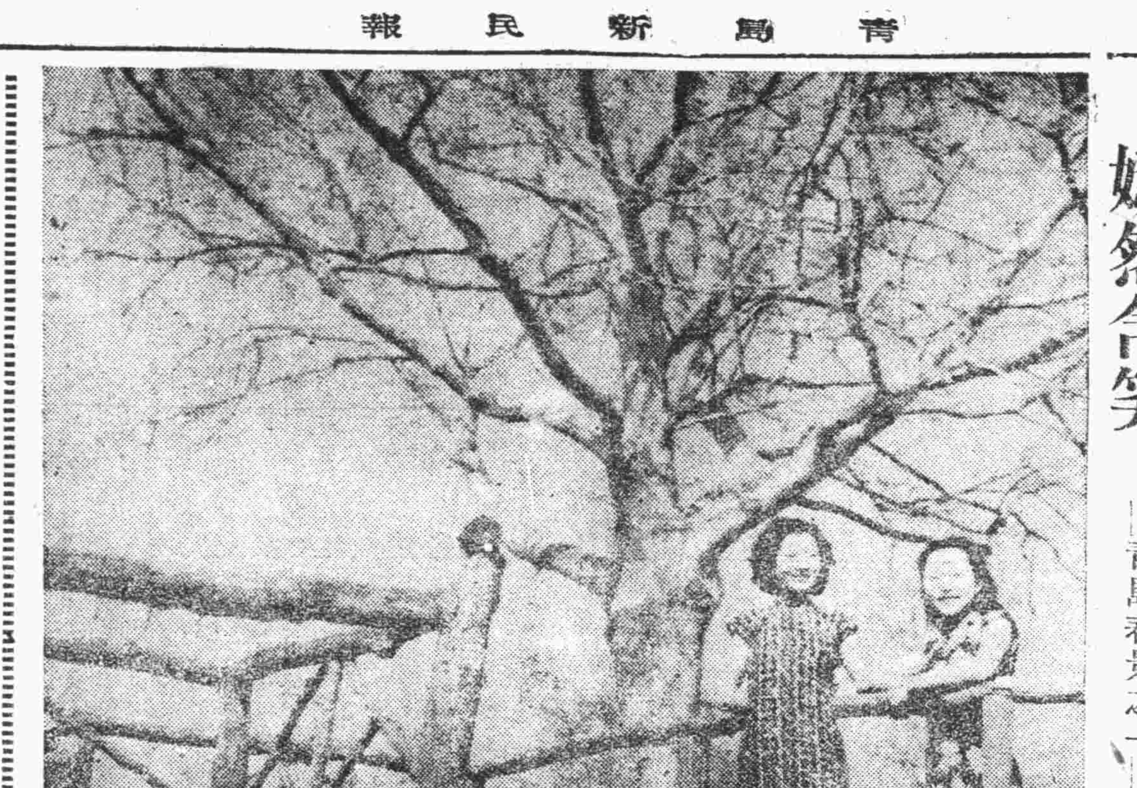

嫣然含笑 ——青島春景之一——

新民會紳代氏 已赴濟南

參加次長會議

新民會青嶋特別市總會廳務科長紳代勳氏、於本月六日偕有馬部員赴濟南參加山東省之次長會議、會議後即行返青云。

明大校友會支部 春季總會

八日下午舉行

明治大學校友會青島支部、定於三月八日午後六時半、在館陶路興亞俱樂部舉行春季總會、本市校友均可參加、報告日期爲本月七日止、會費七圓云。

遺棄屍體有違人道 決嚴查緝捕

又發現出血性痘瘡嬰屍

自天花流行以來、本市警察局以各分局界內僻靜處所、時有棄屍者發生、該局以遺棄屍體、不但有違人道抑且防礙防疫、爲此該局特訓令所屬各分局、對於遺棄屍體案件、須隨時加以嚴查、以期得以緝捕棄屍正犯、並於戶口警士對於查戶口時尤應注意人口增減、以使棄屍案件減少、而謀防疫之週全云。

又本市膠州路鐵路局西海岸沙灘上有女嬰屍一具、經一隣警部察發現後、即通知警察局、先派警醫前往檢視、該女嬰屍年約二歲、屍體有小痘疹發現、後、會同衛生局醫師、及傳染病院谷嶋博士詳細檢查、斷定爲出血性痘瘡、即將屍體火葬、並發生地消毒完竣云。

中國黃道會 開幹事會

決定禁私設香堂

中國黃道會、頃爲强化組織、特於日前召開全體幹事會議、由于幹事次騏代理主席報告徐會長來函、並選舉副會長及總務科長、應如何推進會務及補選幹事網羅全體通過、由王召麟任副會長兼代會長之職、公推王文濤及吳新民辦理總務事宜、公推黃紹先、侯言亭、張旭初、劉本部常務幹事、張嘉林爲副會長、此外尙決定（一）自三月份起禁止私設香堂、除總會及各分會標設香堂外、其他場所一概不准擅自擺設、（二）由三月份起本部及各分會一律收會費、（三）香堂費改爲小香堂二元、大香堂五元。又該會關於强化內容工作、現正進行中、將制定五大綱領並健全組織云。

二月份稅收 四百餘萬元

內中以捲烟稅收最多

青島統稅局以青市近日市面繁榮、商工業發展較速、關於稅入迭有增加、本年兩月以來稅入已達千萬元、除本年一月間稅入額已誌本報外、其二月間全月稅入竟達四百餘萬元、茲將各項稅入額分錄如下、公賣費稅七七〇、七四元、菸酒稅一一九六八、四七元、印花稅、五九一三、〇〇元、捲煙稅、四〇九八七三七、五〇元、棉紗稅、一一八二〇一、三四元、麥粉稅、二七六二二、八〇元、火柴稅、二三三九九二、九〇元、水泥稅、八一七七、八五元、薰煙稅、八一六八三、〇二一元、火酒稅、一〇九八七、四〇元、啤酒稅、四〇〇二九、〇〇元、汽水稅、一一四八、〇〇元、礦產稅、一、一二〇元、營利事業所得稅、五九〇〇、一六元、新給報酬所得稅、四一〇八、三五元、證券存款所得稅、一八六七八、一七元、罰款稅、五二三三、六二元、沒收物變價、二五九、〇〇元其他收入、一四九、一〇元、總計全月收入額爲四百六十六萬八千八百五十九元八角一分云

市南局特務長 獲竊紙犯

人證送法院

市南警察分局、特務警長臧壽恆、張蘭生於日前捕獲竊紙犯林昭福（年四十二歲即墨人）、賀書瀛（年二十九歲膠州人）二人、帶往分局訊問、二犯承認由青島火柴社、及鐵路輪送處竊出牛皮紙及藍紙約二千張均由郝之初（年三十二歲即墨人）介紹賣與譚正吉、（年二十八歲高密人）邵巨川（年二十九歲高密人）二人、當由譚邵二人處、將贓物全部起出、當將人證一併送往法院訊辦

建設局庶務科長 馬永祥昇任

本市建設局庶務科長之遺缺、市公署頃已發表由該局建築股長馬永祥氏昇任、馬氏業經到差、馬氏在本市建築工務界中服務多年、此次昇任庶務科長、極副衆望云。

警察巡守換勤 將改四八制

警局飭屬遵照試驗

本市警察局、最近奉治安總署令頒發之警察四八制巡守互換勤務辦法、爲便利公務、謀警察値勤時工作效力之增加、與各長警精神上之恢復起見、已飭各分局遵照試驗云

趙市長爲政以德 爲人所愛戴

捐廉充獎學金卓邁古今

本市各報日前登載三月一日興亞奉公青島趙市長訓詞、及市長六十壽辰謝絕一切酬酢、並捐廉六千元作爲市立男女中學畢業生獎學金新聞一則、閱覽後、使人欽佩無已、爰就觀感所得、分別言之。趙市長訓話大義、約分數點、（一）用人識人之難、（二）臨事貴應機立斷（三）對人相見以誠、此三端者驟觀之、若盡人可能、然求其實際恐非大德大才閱歷學識超人一等者、不能行之、趙市長以齊魯世冑、夙秉家學、從政以來、循聲昭著、久爲人所歆頌、而青嶋人士、身沐德澤目睹治績、莫不奉爲生佛、愛敬兼至、然名者實之歸、試觀趙市長服官青市、前後六次之多、人民推戴之誠、有加無已、苟非平日盛德過人、曷克臻此、今次訓話、所以獨標以上三項誠爲僞與者、蓋用人之道賢愚不分、則黨並進、此諸葛武侯所謂親小人遠君子痛恨於桓靈也、臨機猶決、而後能處大事遲疑寡斷、則坐誤機宜、此項羽有功封爵印敝、而不能與終敗於垓下也、疑則手足離德、誠則上下相孚、此光武推赤心置人腹中、而可以中興也、此三者、自古聖賢皆爲立身處世之大道、趙市長獨服膺於此足見其識見之明銳、胸懷之坦蕩、皆卓犖異於常人、而偉大之事業、即基於此、況復虛懷若谷、事事廣集、衆益上下之情既通、而政務亦可不至壅滯、此市署三年來、所以政績斐然、百廢俱興、而青市有此賢明長官、仁澤所沛、誠使人感戴而無已也。

壽辰慶祝、爲中國向來習慣、尤以官場爲最甚、每遇長官生日、大張旗鼓盛行慶祝、主人則耗費無謂之金錢精神、戕殺無數牲命、以招待賓客僚屬、則對於禮品爭奇鬥異傾囊以獻、名曰交歡、實等征利、地位愈高聲勢愈大、一日之費動至鉅萬、此種惡習牢不可破、趙市長獨超絕流俗力去此弊、所有酬酢一切謝絕、此種清德高識、爲官場中所絕無、而僅見者、誠足風末世而勵澆俗、尤以捐廉獎學一舉、可謂卓邁今古、希有之事、我國敎育不良、人才缺乏之端由在上者不能振興、在下者困於培植長才淹沒、不知凡幾、思之良可浩歎、趙市長平時注重敎育、對於提倡改善、不遺餘力、茲又捐助鉅款、以爲市立男女中學畢業獎學之用、此訓一傳不但兩校學生聞風興起、將使各校莘莘、學以奉己者聞之愧死、況培植人才、爲目前之急務、得此獎金者、賴趙市長之資助而升學、及卒業後、小而服務社會、大而從事政治、必能有所供獻、是造福一人、使無數人間接獲到利益、固不止一家一族之幸而已、若全國達官貴人、均能以法趙市長所爲、在個人損失有限、而若干優秀青年、得到求學之機會、將來人才輩出、國家前途實多利賴、況作善降祥、積善餘慶、將來必有福報、較之建一時之叢華、爲終身盛名之累者、得失相去、大有逕庭矣、綜以上所述三端、均爲難能可貴之舉、足以爲政界之模範、立身之準衆求之當世、殆爲鱗鳳、況趙市長從政桑梓三十年於茲、其德政爲所愛戴、品望爲人所宗仰、久而彌著者、非有他故、即因趙市長平時服膺清愼勤三字爲服官之標準、加之以誠字平時對人接物、胸襟坦白、表裏如一、其爲政也、利則興之弊則剔之、試觀近三年來、本市市公署所屬各局、協衷合力、共同建設、爲各地所未有者、此皆由趙市長正以率下、誠以待人、而後得到如此之成績、趙市長亦絕無驕矜自滿之色、始終如一、謙讓沖挹、市民亦於不知不覺之中、就愛之意、歷久彌篤、風行草偃、良足師表、試觀各地長官、在原籍服政者、不知凡幾、徒以作法不同、故收效亦異、吾儕欽敬無已、故歌之頌之、至於青市政治之進步、地面之安謐、併非誰之力、人所共知、固無待於嘵嘵也。

一本報事業部 編印紳商錄

希各界人士多予贊助

本報事業部、以本市紳商、贊襄政府、有功地方、爲表彰現代史實、特發起編印『本市紳商錄』、現已派員分別進行調查、希望各界人士多予贊助、此啓。

海西分局員官 輪流查勤

隨時巡視各島

海西警察分局、呂分局長、以海西各嶋爲本市海西之屏障、爲對於本市治安之關係極重、爲此該分局長特規定海西各嶋輪流查勤辦法、由該分局官長隨時不分晝夜隨時赴海西各嶋巡視、以期督飭各嶋分駐所官警精神振奮、治安益臻鞏固云。

平康各里妓女 均須驗血

警局認眞辦理

本市警察局、對於本市平康里各妓女倡身體檢驗、極爲重要、其有潛伏性梅毒者、須實施血液檢驗、以資澈查、本年二月間對於有病各妓女、會抽血檢驗、其患梅毒者、已分別飭其治療、但對於其無病各妓在春暖陽生之際、亦須驗血、檢查以示保健體格、決定本月內分別開始辦理云。

市北局召娛樂場 開懇談會

市北警察分局、爲整頓管內各娛樂場所之秩序、及衛生防火等項設施起見、該分局指定於八日下午三時在該分局大禮堂召集管內戲院、影院、跳舞場及平康里各主人開座談會、商討一切、業已令各分駐所傳知以便屆時前往參加云。

廣播電台 繼續中繼佳劇

青島特別市劇社聯合籌備慈善基金委員會、挽留秋聲社劇團在青公演義務戲七日本市廣播電台、自三月一日起至四日止、業經中繼三日、狀態良好、發音清晰、秋聲社離青在即、電台決於三月八日晚、再中繼一日、以資一般人士之雅望、至於三月七日及三月九日、則由中和戲院中繼名坤伶趙曉瀾之玉堂春及林四娘漁嶺時更有可聽云。

台東局警備隊 加緊訓練

即赴鄉區巡邏

台東警察分局、陳分局長、爲謀管內治安之鞏固、該分局長對於所屬之警備隊、已加緊訓練完畢、刻該分局爲謀管內治安之確止、已定於日內即行分別出動赴管內各鄉區巡邏、以期使宵小之徒無法隱匿而謀治安之鞏固云。

華北平糶辦事處 組織規則議決

市署奉令飭屬知照

本市公署近奉華北政務委員會令飭關於華北平糶事務辦事處組織規則業經議決、特分令各省市公署一體遵照等情、本市公署已於本月六日分令所屬知照、其訓令原文如下：爲訓令事案奉華北政務委員會總字第五八號訓令內開、爲令知事、案查、會同照例次常務會議提原則辦理平糶事務辦事處組織規則、提出第十七次常務會議議決通過在卷、除呈請備案外、合行檢發規則一份令仰該市知照並轉飭所屬一體遵照此令等因奉此合行抄發組織規則令仰該局處知照此令云。

多田所長 視察埠頭

興亞院青島出張所多田所長、昨六日午後二時起、偕加治調查官等屬官、前往大港等處、視察埠頭、詳細聽取說明、四時餘回所云。

風箏繞電線 極爲危險

膠澳電汽公司 函警察局取締

青嶋膠澳電汽公司、最近以本市一般兒童、多在街頭放風箏、時有風箏及線繞纏電線上、有礙電路、且極危險、該公司有鑒於此、特函請本市警察局予以取締、以重公安、而免危險發生云。

大輪上校等 英靈不泯

各界行慰靈祭 無言凱旋日本

海州路警局顧問大輪上校大輪氏外五名等自去年迄十月以來在附近討匪剿匪戰功於滬門中途告名譽戰死其慰靈祭於昨六日午前十一時假膠州路東本願寺開催之由植村上校及芳原輪番讀經局長野氏華中盟衆代表者山東特務督理局紹津副局長、其他代表者多列者一同獻香、局長等官致詞、過午十二時始閉式、式後於夏津路魚岩再度開催追悼座談會下野秘警局長開會致辭長久同僚各將校故友追憶其懇談甚久、各將校等於座談會散會後往參拜青島神社、及故友忠魂外市內外之戰跡山東產業館各名勝又六柱之英靈決定於八日乘拜加爾丸無言凱旋日本。

中華革廠發明 膠底皮鞋

保證穿一年

本市中華製革廠經理史美隆氏、爲現代之製革發明家、前曾發明經濟皮、爲各界所稱贊、最近復又發明一種軟膠皮用、頃將轍新之膠底、其質堅而韌、一雙鞋保證穿一年、即廉價僅二十餘元、在此一年內、如果破壞、該廠担保修理不收費用、此發明伊始、對各界特別優待減價云。

本報特寫

王克敏氏功成身退 享家庭清福

兒女繞膝盡天倫之樂

二十幾年來、我們的國家、無論是在政治上、外交上、經濟上、敎育上、以至於普通的一般起居飮食、日常生活上、都表現着疲憊衰弱、苟且因循、沒有力量的狀態、這是中華民族衰老的象徵嗎？還是由於我們沒有訓練牠、培養牠、甚至於摧殘牠的結果呢、二十多年了、內亂外患的結果、削弱了五千餘年的光榮歷史、摧殘了四萬萬人民的偉大信心、更毀滅了一般國民普遍受敎育的機會、結果、演造成了國家的紊亂情形、和一般國民程度的低下、說起來該是如何的痛心。

溯自中日事變迄今已將近四個年頭了、在這四個年頭中、國家的損失、人民的顚沛流離、可以說是在歷史上、東亞人類的一種空前浩劫、眞可以說是：『田園寥落干戈後、骨肉流離道路中』、戰爭、該是多麼可悲慘的一回事啊、所幸事變以後、中日兩國共同合作、建設新國家、第一聲喊出聖戰的意義『剿滅共黨』來、第二聲喊出聖戰的使命『建設東亞新秩序』來、奠定和平之基礎、於是驚醒了一些呻吟於迷亂中的國民、而能得到了和平的幸福、眞負新中國的新貴們、王克敏先生要算是第一位人物了、王克敏先生在事變勃發以後、爲謀中國民衆的福利及建設新中國、不顧一身的危險而組織臨時政府、任行政委員長、還應於華北建設直至去歲、在臨時、維新兩政府政務連絡機關之中華民國政府聯合委員會、王任主席委員、後來又被任華北政務委員會委員長及中央政治委員會當然委員、但是、現在、他完全解絕政治舞台了、以前中國在混沌的時局裏渡着危險的路程、沒有人肯來負起這樣的重担、王克敏可以出頭來担負重任、現在、國事已步入正軌、國民已經得到了相當的幸福、同時、王先生年老了、當然是需要一個長時間的休息。

王氏的身材不太魁偉、而且體態如鶴、不過素來是很强健的、今年是他的六十六歲之年、但是因爲他的品然氣概、看起來並不是六十多歲的老頭、黑墨眼鏡、除了看書寫字以外、是永遠架在鼻子上的、這是當年因爲要保全一身的生命、而捨棄了一隻眼睛、所以無論在什麼地方見着他時、都可以看到他的那副黑墨鏡。

人都知道、王氏是浙江杭縣人、是一位前淸的舉人、青年的時候曾作過留日學生監督、三十六歲時爲中國銀行總裁、四十四歲就任王士珍內閣的財政總長、其後歷在張紹曾、孫寶琦、顏維鈞、顏惠慶各內閣、以財政總長縱橫活躍、他過去在政治上的經歷、至此告一段落、自從演成國民黨的中國以後、被上了逮捕令、曾亡命大連、以後投進了奉天派、組織北平財政整理委員會的時候、他在張學良手下作過副委員長、似乎由於黃郛的說項、與蔣介石的關係、一特也深厚過、然而說起他與國民黨來、原來是不可共存的關係、所以得有今日、這也決不是偶然的、好在、現在、他是退居了、在青島將要做一個長時間的休養、在一個日麗風和的一天上午、記者特意到萊蕪二路[illegible]王氏的私邸去、謁見王氏和他的夫人、小姐們、做一次家庭間私生活的訪問記、

萊蕪二路是一處風景絕佳的住宅區、四周環境非常的安靜、沒有街市上車馬繁雜的聲音、是一個休養最好的地方、一所淡黃色的樓房、這是三層樓的洋房、大鐵柵門不常開、平常都是由旁門出入、院內四週、種植許多花草、雖然是冬天的時季、不容易看到鮮美的花卉、然而那殘存的紅楓葉、仍然繫在枯枝上、其餘的枯枝上、也隱隱約約的可以看出將要發芽的乳苞來、這正是告訴人們說、美麗的春天、將要被這萬紫千紅的花草帶來了。

由淺石鋪成的道路、走進了樓口、被讓到客廳裏面、這時王氏正在客廳間壁書房中寫字呢、一面屏風遮着了一半、記者不好立時驚動王氏寫字的興緻、只有在客廳的四圍瀏覽的瀏覽一遍、牆上掛着的除了字畫、桌上陳列的是些古色古香的瓶盆之類的古玩器、這間屋子是相當的寬敞、佈置得既簡潔而又精緻、縱然是僕人的勤勞、然而沒有賢良的主婦、恐怕也不會佈置得那麼恰到好處。

王氏一面由白眼鏡換戴着黑眼鏡、一面微笑的走了過來與記者握手寒暄、記者說明來意、王氏笑着說、「我沒有什麼可訪的」！

在談話中看到王氏的精神是異常的飽滿、毫無倦意、而且還很得意的談着他家庭的情形。他大概是認爲最得意的事、就是他有十位小姐、兩位少爺、但是都分散在各處、在青島的男女公子只有五位、最小的一位公子、是前年剛剛出生呢！（未完）

（寫眞係對記者談話時之王克敏氏）

春水愁痕

呆漢

第五章 欺孤寡烈女受折磨 【50】

不在他們眼前的、張士氏今天恐怕她又出去找孫俊峯、她先銜門倒鎖上了、氣得如玉連早飯也不吃了、坐在外屋裏傷心、張士氏也不理他、只在屋裏和邱柏壽說笑、有時咕咕的小聲耳語、有時大聲談笑、把如玉氣得只有哭泣、恨不能進屋去、將邱柏壽咬下兩口肉來才解恨、只是沒有這勇氣、邱柏壽知道她對他不滿意、但她越討厭他、他越覺得她可愛、越使她難過、他才越覺得有勝利的愉快、他對張士氏若許他她對如玉交涉的經過了、他遂到外屋來、未語先笑的說道：「姑娘！你知道我是怎樣的喜歡你嗎？」如玉不等他再說、即怒道：「誰希罕你喜歡！」邱柏壽笑道：「我知道你另有希罕的人、在纏繞住你、你要明白你如果吝應了我這件事、你就算是有造化的、你想怎樣就怎樣、一點苦受不着、你別看我年歲大些、心田是好的、你認識的那個小孩子、未必靠得住、別看現在跟你這樣要好、因爲他現在是騙你幾個錢好念書、不得不向你親近、將來他能自立了、遇見別的女人、照樣的把你可以拋棄了、你要細想一想、其實我已得了你母親的許可了、我可以不必向你再勸說了、不過我總覺得還是得了你的同意、我才安心、再一說這是喜歡的事、我們作什麼找彆扭呢？得了！姑娘！」他一邊說着就要拉如玉的手、如玉當時怒氣填胸、眼眉倒豎、用手推開他吼道：「去！滾開！你簡直是禽獸、專欺侮女人的惡魔、你仗着你有幾個臭錢、剝奪女子的靈魂、你家裏放着那些女人還不知足、還要來禍害我們、這這個嘛、你將來不定要遭什麼報應呢？」邱柏壽見她變色俱厲、倒退了兩步、他萬沒有想到她那麼溫柔性格的姑娘、會有這樣剛烈的女兒、但他還不死心、正要說話、張士氏恐怕鬧僵了、遂也出來向邱柏壽道：「不用向她廢話了、她是越對付她越不行、給臉不知香」邱柏壽哈哈笑道：「他越這樣、我越覺着她可愛、你看她生氣的樣子都是好看的、你想我怎能放手你！」張士氏笑着一拉他的衣袖笑道：「進屋裏去吧、不用說廢話吧：」邱柏壽笑着讓着張士氏進屋裏去了、如玉見她母親這樣、眞覺得可恥、心想她母親不是這樣的人、怎麼現在會變成這樣、淫邪眞是可以令人改變性質呀！她雖過於悔恨、眼淚反到沒有那麼多了、她只坐在那裏發怔、邱柏壽在屋裏也不知說些什麼、因爲說話聲音很小、她也聽不見、邱柏壽也未到部裏去辦公、直在這裡待了一天、天色黑了、他才回小公館去、張士氏此時同如玉已成敵對的情勢、張士氏對她女兒也沒有好言語了、如玉拘定不與她母親作正面的衝突、以爲她母親對她如此、完全是受邱柏壽的讒毀、她只仇恨邱柏壽一個人、她想這事是不容易挽回她母親的慈心了、

哀情小說 情天劫

老威

第三回 茫茫難測的劫 【50】

現在這件衣服就是你殺人的證據、你殺人不殺人？犯罪不犯罪？你殺人犯罪到也不干我事、怎麼呈詞中還說我中途抵換、想把殺人罪名嫁到我身上、不是我得到這件衣服的證據、這場人命官司怕不讓我自己擔當、姪施的、我說的對不對、請求老爺公斷罷、施懷坦被王裁縫說的、早就有些膽怯、但是公堂之上又不肯認輸、遂向王裁縫辯道、這衣服明明是我自己的、你爲何肆意揑造、你有甚麼憑據呀？王裁縫說、旣是你自己的、作衣服都有尺寸、決不能做成再去改作、這衣服分明是改作的、原有的衣縫全是女工、和裁縫改作的新縫不同、這不是很確切的證據麼？施懷坦又辯道、衣服的時向不同、改作是平常事、怎麼認爲我自己的衣服就不能改作呢？縣官本來就是袒護施懷坦、起先無王裁縫說的條理分明、意氣很盛、到沒注意到怎樣迴護施懷坦的法子、如今聽施懷坦說到這裏、也覺很有理由、遂斥王裁縫道、改作衣服那能算是證據？你太多事、說這衣服是紀家的也沒有確切的證據呀？你無故生事眞正是混帳東西、王裁縫被斥又平心靜氣的辯道、老爺、人命關大、縣官聽一煩惡這樣頂撞、拍着公案喝道、我知道人命事大、這是他自己不想活、又不是有人把他殺害、你多的甚麼事、王裁縫又道、小人怎敢多事、施懷坦想把我牽連在內、損害我的名譽、這個罪名我担負不了、宋家的人命案子是一事、施懷坦誣陷害我又是一事、兩案的確證都在這件衣服上、得了這件衣服便可兩案俱發、以前沒有確證、可以模糊結案、如今有了確證、豈可以模糊、縣官又斥道、滿你說是確證就算確證麼？王裁縫又道、這衣服的物主現在、他們一定認得、或者另有其他記號亦未可知、老爺可以把物主傳來當堂辨認、如有不實、小人甘當誣罪、縣官聽、雖然惱怒王裁縫無端多事、然而事關要證、又不得不准予所請、當時下了一道傳票、到鴨綠村去傳懸珠、又令王裁縫和施懷坦、一同拈保、聽候傳訊、縣官分付已畢退堂、紀懸珠接着傳票、便不暇再往下聽、出了衙門匆匆、到鴨綠村、看看守眞尙未回來、買些東西吃了、急忙回鴨綠村、好與他母女作商量、暫且不說。

再說紀懸珠在被母女在那裏回着王裁縫始終守眞送信的那件事情、這王裁縫也是河北望族、幼時曾讀過幾年書、後來家道中落、他便踏自嘆落拓到關外、學習成衣手藝、在鴨綠城開了一座成衣舖、他雖幹着低下生意、但他性情豪爽、行爲大方、頗有許多人願意和他交遊、學生們也很愛和他接近、施懷坦常到鴨綠城讀見時便、又是本城有錢人家的子弟、平時作衣服既多、又時常給他拉些買賣、所以王裁縫對他格外要好。

鼠瘡 瘰癧 乾坤瘰癧丸

蓋凡鼠瘡瘰癧一症患者多由情鬱或時感時犯以致……每盒十二粒洋五元三盒十二元五角

偏墜 疝氣 七疝斷根丸

治男婦偏墜及疝氣水疝血疝筋疝狐疝氣七種疝氣無論新久小腸串痛左右偏墜……立時止疼消腫行步如常

◇外埠函購寄費四角五分◇

青島總經理 太和春老藥房 海關後金鄉路二十一號

謹告

久承諸君照顧無任銘感 因將以三月末日停止營業爲酬多年厚誼起見乃自五日起致如左最後之歡迎徵忱務請光臨爲幸

午後四時 八時 每舞一角

斯達跳舞廳 スター・ダンスホール 青島市堀三路一五號 電話3448 2348號

海狗强背丸

◇增加身體的健康◇增加夫妻的愛情◇增加兒女的生育

此丸用眞正海狗腎、配以珍貴藥料製成、雖有固本扶元之功、反無過强之弊、初次試用、即覺精神舒暢、胃口頓開、再服自然氣力增加、血氣充足、腎部堅固、耐久百戰不衰……

定價 大瓶三元 小瓶一元五角（廣東愼芝堂出品） 加五送貨

青島山東路 電話二七一七九 廣東藥品商店總經理 博山福成祥代理

北京路天合堂藥房 天津路競東大藥房 北京路永春堂藥行 山東路中誠大藥社 東鎭三路鑒南大藥房 廣福商店分銷處

電氣專家

新到大批歐美電機 兼包一切電氣工事 批發零售按裝修理 價格公道歡迎惠顧

凡貴廠電機發生障礙時請速電告 敝號當立即派員前往檢查概不取費決不食言

青島復興電業謹啓 濟寧路五十八號 電話二四六八八 電報掛號七一九三

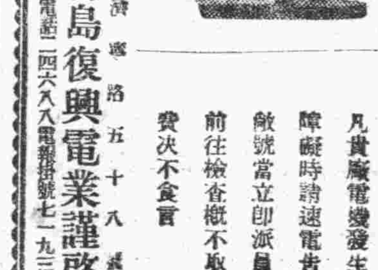

便秘傷身…

冬春二季，大陸各地居民，多作室內生活，運動不足，因而胃腸疾病，頻頻出現。諸如消化遲鈍，大便不通，疲勞倦怠，頭目暈眩等症，不知不覺之間，遂成痼疾，如此一經放置則便毒日益積蓄，留爲容貌衰退，青年早老之素因，尤以女子見之更著。補救之法唯有應用世稱維他命寶庫之胃腸滋養良劑「愛表斯」。

「愛表斯」係由新鮮啤酒酵母製成。爲天然物中之維他命B最高給源，功能旺盛胃腸蠕動，根本排除消化障碍，返老駐顏，靈驗無比。

愛表斯錠

大日本麥酒株式會社 三井洋行 株式會社田邊公司

15EB78

武俠小說 舞鶴鳴鸞記

王度廬著 鏡海畫

第十九回 力擲武當劍一鶴飛威 雲漫展旗峯雙俠鬥劍 〔12〕

受邊紀廣傑却氣忿忿地看着他。江小鶴又說：「你們可往山後人家裏去看看逍遙的屍身，也可以問問呂崇岩，你們山上若再容留呂崇岩那樣的人，早晚一定還要有人前來攪鬧！」馬玄瀞說：「呂崇岩爲本山惹事，老師祖一定要懲辦他！」江小鶴冷笑道：「好了，那只看你們的天理良心了！再會再會！」啞叭拉，他向山下急走，紀廣傑李鳳傑在後緊緊跟隨，人全都跟不上他，紀廣傑氣得啞叭太怔，走得又太快，三個大罵啞叭，踏踐着穿山越嶺，走了多時，方才到了山下，山下就有三匹馬，是叫幾個牧羊的孩子看着，啞叭先把江小鶴推到紀廣傑的那匹馬上，然後他也跳上馬去就要走，紀廣傑却追奔過去，揪住了江小鶴，說：「姓江的！話好說，事情好辦，阿鸞我不要了都成，可是咱也得先說明白了，你們再跑！」江小鶴急急向啞叭擺手，就下了馬，喘息着，又嘆了一口氣。李鳳傑却牽着白馬過來，說：「我與紀兄在竹谿縣相遇，我們二人已反敵爲友，他也向我說過，她同鸞離與他拜過堂，但未成親，所以我勸他，如果那女子意斷江兄，紀兄最好是退步！」紀廣傑說：「退步那也沒什麼，可是我要見了阿鸞，把話都得說明白了！」江小鶴說：「那麼就借鳳傑的馬匹一用，一同隨着我們兄去走？」李鳳傑便將馬匹交給紀廣傑，並向江小鶴說：「江賢兄，自春間我們在嵩山下別後，我就成了親，如今拙荊和那二位的的老太太全住在登封縣城裏，此次我是奉着胡二位走長安，穿秦嶺，過漢中，一來是尋訪賢兄的蹤跡，二來也要在各處遊覽遊覽。現在你們三位往吳館店娘去吧，我要到竹谿縣會着胡二位，一同回登封縣去了。江賢兄，望你上去，過事須要隨機，不可意氣，也不可悲傷，紀兄更須與江湖道義爲重！」江小鶴嘆了口氣，拱手又說：「兄弟放心！我江小鶴是光明磊落的漢子，不能作出無恥之事。阿鸞對我麗好，但却沒有一點味嗳，她跟紀兄拜過堂，她至今還是紀兄妻子，除非是紀兄把她休了！」說到這裏，話雖激昂，但他心中却覺得難過。啞叭又在那邊振臂喊着：「啊！啊！」的，催他，李鳳傑才抱拳說：「二位兄台請吧！將來得便請到登封縣弟處，再爲聚首長談！」當下江小鶴和紀廣傑也全都上了馬，向李鳳傑一齊拱拳，啞叭已在前催馬跑去了。江小鶴紀廣傑二人只得催馬緊追，於是三匹馬煙塵滾滾，轉過了武當山直往西去。啞叭騎馬帶着他們走，連一口氣也不停，並且依着啞叭的意思，還要把紀廣傑打回去，他的意思是：「你跟着幹什麼？你也要看看我師弟的媳婦去嗎？」紀廣傑氣忿忿地，時時要拋出來寶劍，江小鶴却從中勸阻，他說：「紀兄！你暫時忍耐些，等到見了阿鸞之面再說，我江小鶴一定能對得起你，也必須對得起阿鸞！」紀廣傑緊緊皺眉，煩惱極了，他說：「阿鸞嫁我不嫁我倒沒甚要緊，我只是要找她問問，他既然知道他的孫女是從小時便和你廝混，可爲什麼不早對我說明這些日？許他們走了許多路，冒了頂大險，費了幾處傷和罪了許多朋友，我紀廣傑爲人隨意愚弄，不是成了個獃子了嗎？」又說：「姓江的，把我的老婆給你也行，我只要問她一句話，就是在胡立的山寨中她曾說過，她要到陰間與我作夫妻去。我要問問她，現在兩人都沒死。夫妻還算不算了？如果她是個忘情背義的女人，那我紀廣傑抖手就走，算是我瞎眼，算是我傻瓜，算我給我的祖宗龍門俠丟了氣！」江小鶴也緊緊皺着眉，無話可說，覺得事情走到了這一步，着實難辦，既不能割斷兄女私情，又怎肯違背了江湖道義？一路思索辦法，心中非常急躁，前面的啞叭更是不耐煩，向後面「啊啊」着，催着江小鶴快走，並搖着馬鞭驅逐紀廣傑，瞪着眼，擺不講理地，彷彿是說：「滾蛋！追隨我們作甚？我師弟的媳婦與你何干？」有幾次紀廣傑都要跟啞叭拚起來，幸經江小鶴從中給解勸開了，在路上連行二日多，這天便來到城口顯道台的莊中，啞叭是高興極了，拉着江小鶴下了馬，又摸摸江小鶴的腦袋。紀廣傑下了馬，啞叭又要過去用腳去踢，紀廣傑氣的就抽出來寶劍，怒目說：「啞小子！你欺我太甚！」在地下畫了個十字，唾了口吐沫，用腳狠狠地頓了頓，這是暗罵啞人的表示。啞叭立時大怒，瞪眼，也要去抽寶劍，江小鶴趕緊揪住了啞叭的胳臂。

（第十九回完）

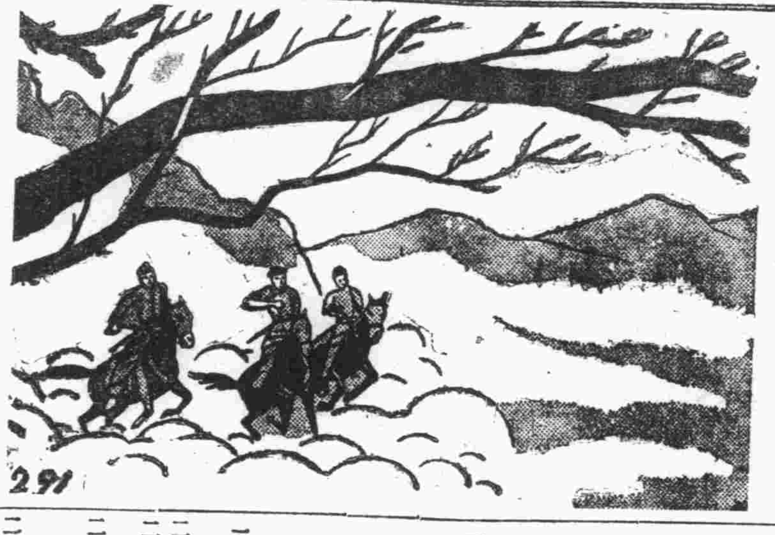

今日節目

XGDA 923KC

三月七日（星期五）

八、三〇 新民體操 北京
八、五〇 初等日語講座 北京（第一一七講）久宗世一
九、一〇 京劇唱片 北京 洪羊洞 譚富英 金少山 小放牛 荀慧生 馬富祿
九、三〇 新聞重述 北京
九、五〇 商情行市 北京
一〇、〇五 新民講壇 北京 日本現代婦女之過去與將來及其職業之範圍（五） 新民會北京特別市總會 部員 陳立群
一一、五〇 唱片 北京 新民青年歌 龍門射戟 姜妙香
一二、〇〇 報時 北京 家庭常識 關於睡眠應知的常識
一二、一〇 職業介紹 北京
一二、一五 娛樂節目 北京 一、西河大鼓 捉娃娃 王艷芬 二、單弦 窮遊北海 沈雲程
一三、〇〇 新聞 北京
一三、一五 商情行市 北京
一三、三〇 評書 北京 龍潭鮑駱（第三一〇回） 品正三
一四、三〇 新聞 北京
一四、五〇 娛樂節目 北京 一、樂亭調 馬前潑水 二、時調小曲 十三月採茶 新鳳雲 王秀卿
一八、〇〇 兒童時間 北京 前園恩寺小學學生演播
一八、二〇 兒童新聞 北京
一八、二七 預報本晚節目 日本台
一八、三〇 中等日語講座 北京（第一一七講）森田信夫
一九、〇〇 商業常識 北京 商業統計之種類 郎雲馨
一九、二〇 行政工作報告 北京
一九、三〇 演講 北京 訪日感言 一、日本教育之概況及其特質 國立師範學院學生 陳模 二、關於日本文化之我見 北大文學院學生 楊春明
一九、五〇 南板馬頭調 北京 黛玉悲秋（上） 韓濟遠
二〇、二〇 新聞 北京
二〇、四〇 梅花調 北京 層層見喜 郭小霞
二一、〇〇 京劇講話 北京（第二〇一講）
二一、三〇 地方新聞 本台
二一、四〇 報時 北京 女起解 徐蘭沅
二二、〇〇 新聞 北京 影描紅燭 [illegible]
二二、一〇 京劇 北京 由山東路中和戲院中繼 [illegible]

日曆

三月七日（星期五） 舊曆二月十日

△潮候滿潮午前一時三〇分（一三六） 午後一時〇分（一四三）
△潮退午後七時五〇分（一三九） 午前七時五〇分（八六）
△太陽出七時二三分 沒六時五九分
△太陰出十二時五〇分 沒二時一五分

青島一等郵局封發郵件時刻通知

一、船舶郵件
甲、上海行郵件 三月八日封發
乙、大連行郵件 三月九日封發
丙、日本行郵件 三月十一日封發

東亞海運汽船出帆

▲門司、神戶行（午前十一時）
▲貝加爾丸 三月 八日
▲泰山丸 三月十一日
▲日光丸 三月十四日
▲原田丸 三月十七日
大連、芝罘、威海衛行 ▲利通號 三月 八日
大連行 ▲大智丸 三月 八日
沖雲港行 ▲十八共同丸 三月 八日
芝罘、天津行 △唐山丸 三月 九日 △衡山丸 三月 九日
威海衛、大連行 △筑後丸 三月 七日 ▲台南丸 三月 八日
上海行 ▲三天丸 三月十四日 △唐山丸 三月十七日
上海、南支行 △筑後丸 三月十一日
青島館陶路四五、四七號 東亞海運青島支店 電話 2八二七五—七 夜間宿直2八二七七號

大阪商船出帆

日滿連絡船（前十一時大連發）
▲伯爾吉爾丸 八日
▲熱河丸 九日
▲吉林丸 十日
▲鴨綠丸 十一日
▲報國丸 十二日
▲烏拉爾丸 十三日
▲亞爾然丁那丸 十四日
▲烏斯利丸 十五日
▲黑龍丸 十七日
至於運往各地之貨物運費船票價及開船日期希望等事詳細情形請向左列地址照會
大阪商船株式會社 青島出張所 電話2三五四〇號
青島商運株式會社 新疆路十八號 電話22二〇六號出貨係 22二〇七號入貨係

國際運輸扱船 嶋谷汽船出帆

自北海道 ▲鮮海丸 三月十五日入
運費地左記請照會 青島總理店 國際運輸株式會社 青島支店 電話（2八一〇一）代表（四回線）

川崎汽船出帆

▲紐育線（神戶發） 比尼斯丸 三月廿一日
▲桑港經府線
▲孟買波沙市線
△中南米線
諾威丸 四月 五日神戶出
比尼斯丸三月廿一日青島入
諾威丸 四月 五日神戶出
運賃及其他詳細情形請向左記地址照會
青島代理店 株式會社 川崎汽船株式會社 昭和海運公司 館陶路二二號 電話二、四〇一三 七〇四四號

三海運合出帆

海州行 入港 出港
▲得春號 八日 八日
▲迎春號 十日 十日
▲承春號 九日 十二日
嘯水口行
▲元泰號 十二日 十四日
▲瑞祥號 八日 十日
石臼所行
▲永祥號 八日 九日
▲太平號 八日 十日
▲恒新號 七日 九日
▲華新號 四日 七日
▲大有一號 九日 十一日
▲海川號 五日 八日
石島行
▲義通號 六日 十一日
▲新順號 七日 九日
株式會社中村組 隱岐輪船洋行 協信海運株式會社 海州汽船同業組合 電話22四四五九號 四八八八號

大連汽船出帆

上海行（午前八時入港）
▲奉天丸 八日 正午出港
▲大連丸 十二日 正午出港
▲青島丸 十五日 正午出港
大連行（午後一時入港）
▲青島丸 九日午後六時出
▲奉天丸 十二日午後六時出
▲大連丸 十四日午後六時出
天津行
△白河丸 △黃河丸 三月十一日
△白河丸 三月 八日
大連汽船會社 青島支店 電話2八一二一—五 時間外 2八一一二 國際出張所 2四三六五 華人賬房 2七六六五 埠頭直通船 3〇四九九

朝鮮郵船出帆

仁川行 入港 出港
▲平安丸 六日 七日
▲慶安丸 九日 十日
▲釜山丸 十四日 十五日
上海行
▲釜山丸 八日 九日
▲平安丸 十三日 十四日
▲慶安丸 十八日 十九日
釜山、朝鮮行 ▲鎮江丸 三月十一日入 三月十二日出
船票於開船一時間以前發賣，至於運費及其他詳細情形，請向左列地方照會
朝鮮郵船株式會社 代理店 合資會社 中村組 電話22四六〇號 二三七三號

鳴謝 紫外線電療院施電回春

鄙人虛度四十有四，服務桑梓材非所重，乃於民國二十九年國曆十月上旬忽患筋骨麻木之症，狀似半身不遂，經醫中外名醫診治施之秘草奇藥，始終罔效，未稍見功，寸衷驚惶幸經瑞祥東介紹青嶋陵縣路門牌十八號紫外線電療院施行電療未及週月果將病魔根本剷除，復健照常服務，鄙人之所獲旋商紳爲該院之惠鳴也，緣斯院之產生於青歷有年，數病夫被其春風者將萬千計，更於施術之精，價值克己，堪爲中外信孚且宗旨慈善，弗論貧富，按號就醫，不啻百病咸治，婦科尤其妙絕，鄙人慶生之餘無以酬報，登諸報端聊表謝忱，甘介紹於患者，諸君曷往一試方知鄙人非揚名播譽之貨者也。 昌樂縣警備隊大隊附王衛朋敬啓

辭職聲明

敝號前任代理經理人初崇五先生現因另有高就，由本年二月二十五日自立辭帖出號，嗣後初君在外一切往來，概與敝號無涉，至於初君在職時所有經手未了業務及用敝號名義在外擔保作保等情，限兩週內請各關係人駕臨敝號清理手續，過期無效，敝號不負責任，再者，敝號夥友仇英會及毛子乾二君曾有高就，脫離敝號，倘於此後該二君在外一切行爲，敝號概不負責，特此聲明諸希 亮察 河北路七十三號 電話二二八八〇 雙合棧主人謹啓 三十年三月一日

鳴謝永寧安全保險公司賠款迅速

逕啓者，敝號在冠縣路四號日前不慎被火，殃波辛事前在安全與永寧兩公司保有火險，所受損失當經該公司查驗屬實，照數賠償足證該公司信用昭著，賠款迅速，敝號領款之餘，謹此登報鳴謝 永春盛謹啓

紳商錄發行預告

本社事業部本市各方面之要望，網羅調查在青華人各界有力者發行「紳商錄」一書，希各界諸君賜以援助爲荷

中華民國三十年三月五日 青島新民報事業部啓

讓渡聲明

茲因讓渡人順成永將原有青島市場二路七十號（順泰魚行原址）承租權自民國三十年二月二十二日讓渡與連仁榮君繼續承租營業，除雙方已簽定字據外，謹此登報聲明 讓渡人 青嶋順成永 受盤人 連仁榮 同啓

遺失聲明

啓者敝號第一四二〇九號腳踏車牌一只不慎連同車被人竊去，除呈請警察局註銷外，特此登報聲明作廢 永業工廠藏正之啓

遺失聲明

啓者敝領有第一〇〇四五號腳踏車號牌不慎被人連車一併被人竊去，除向警察局呈請註銷外，嗣後發現無效，特此登報聲明 普華工廠啓

聲明啓事

敬啓者諸城路十九號萬昌鐵工廠因不欲前圖將全數舖墊出賣於振興鐵工廠劉文華名下，永遠爲業，並立有賣契爲證，至萬昌之舊人員假敝號之名義在外行動，一切敝號決不負責，特此聲明 振興鐵工廠啓

遺失聲明

啓者敝號於二十八年五月間繳本市大阜銀行股款一千元，因此該行所發給之臨時收據遺失，除向該行另立保單換領股票外，合再登報聲明，前項臨時收據嗣後無論發現與否，永作廢紙 東祥號啓

遺失聲明

啓者敝號領有第〇六一七七號腳踏車牌一只，不慎連車一併被人竊去，除呈請警察局註銷外，特此登報聲明作廢 同發祥啓

遺失聲明

敝號一時不慎，將至雲濤立青島金融合作社照付第十號支票A〇九三六〇號，計洋四百九十元，第十一號A〇九三六一號，計洋一百一十元，同時遺失，除向該社掛失止付外，無論中外人士拾得，概作廢紙，此啓 魯東骨膠廠啓

遺失聲明

啓者鄙人王玉生在德縣路德商德華染廠服務，一九三九年一月二十一曾由德國領事館領到執照一只，照上有一九二號碼，不慎遺失，後另由領事館補領外，特登報聲明，一九三九年一月二十一日領之執照無論何人拾去作爲無效，照有相片，特此登報聲明作廢 鄙人王玉生啓

遺失圖章聲明

啓者敝有象牙方形正楷圖章兩顆，一刻有「王志達印」四字，一刻有「王銘箴印」四字，均因不慎被人一併竊去，嗣後上項圖章發現概作無效，除另刻新印鑑啓用外，特再登報聲明作廢 河南路王志達啓

山東汽車行 電話二一〇四三三五〇四 汽車部 新價誠實 修理部 工務 [illegible] 地址 山東路三十三號

現代文具界 驚人大貢獻
自來墨毛筆
備此一枝 到處方便
發售伊始特價二元五角
△派拉蒙金筆 新到特價每枝十二元 甲種每枝七元 乙種每枝三元
贈聯期限 不日截止
青島北京路中華樓內美孚時分行

營業科目
化學工業藥品 顏料、機械油 燈油、豚毛雜貨 棉花、棉紗布、人絹紗布類 體帽、松下牌汽車用蓄電池
豐新洋行
青島上海路二〇號 電話 日人用 七〇七五 華人用（二）四二八三

照常吸烟 見烟自煩 三日見效 十天斷癮
▲廣告欺人 ▲天誅地滅 ▲限期戒絕 ▲保無痛苦
精神戒烟
本品已經呈請中央禁烟委員會及衛生署化驗與戒烟丸片紅丸白麵等癮者本療率工作照常，欲以新戒烟之研究試驗得有保證其功效如有懷疑請向親友中探問究竟每盒二元七角中號四元二角五大號七元六角五分十天足以斷癮二〇上海貴州路經銷處廣東路口濟倉大藥房
青島總經理 北京路 天合益藥房 電話二一、三八六大號 濟南張巽子藥房 膠縣宏大藥社

報關鐵路運輸貨、發着付款 貨到付款、匯兌式金融客 隨便、經費廉價、保險確實負責
新隆運送店
保定路十六號 電話二八三〇五、二八七〇六 夜間專用二七三八〇七六

特備近代科學化各種電器醫械 採取世界最新技術 選用歐美名廠特效靈藥 憑十五年以上臨床經驗 爲各級社會解除切膚痛苦
張萬年大夫 花柳淋病
確負責 具把握 根治 初起久患 屢治不愈
花柳病一般症狀及療法
花柳病者須注意的變化
如何方能治愈頑固各症
[illegible]
總批發
國產淋敵丸 每盒兩元五角
犀黃清毒丸 定價每盒兩元
補腎黑牛丸
魚便消同丸
各大藥房均有代售
花柳淋病 魚口便毒 下疳橫痃 痔氣偏墜
一盒一確 除具把 根握
張萬年大夫
一掃光藥膏 主治乾濕膿疥頑癬額瘡一切皮膚搔搓
六〇六藥膏
一掃光藥水
全治水 患處立效
全治膏 主治風寒麻木四肢筋骨疼痛氣偏墜跌打損傷貼患處立刻見效
診所 青島大鮑島東頭 濟南普利門外青年會西 三十九號 電話二一七七四 二八二七時間 自上午八時至下午十時

營業課目
藥瓶子、電氣用玻璃製品 各種化妝瓶子、牛奶瓶子 汽水瓶子、一升瓶子、半升瓶子 其他一般玻璃製品、各種製瓶 無不俱全 如蒙賜顧 無任歡迎
亞東玻璃廠
青島太平鎮一〇八號 電話三、〇八一九號
總經理 增幸洋行 青島館邑路二號 電話二、七二七四號

東鎮 慈光大戲院 雲門路二十三號 電話三、一六八八
循環開演 午後一時開演 十一時止 假日上午十時開演
座價 二角 三角 一元 加捐在外
三月六日 七日 八日 三天連演
友聯公司出品 全部武俠巨片
紅雲奇俠
錢似鶯 包古松 主演
刀光劍影 神奇奧妙 機關驚險 至上傑作

中和戲院 青島山東路北首 電話二二六三三號
趙嘯瀾 管紹華 傅德威
宋林 尚范 遇春秋 雯富 霞寶 亭
張德良 洪德佑 周益瑞 扎金奎 蕭盛萱 徐霖甫 李盛芳 奎富光 朱錫林
午一時開五時止 夜六時開十一時止
午戲 百草堂 四進士 通天犀
夜戲 鴻鸞禧 戰濮陽 罵曹 大名府 玉堂春 起解
午戲價目 池座七角 樓座五角 碼座三角
夜戲價目 池座四元 樓座三元 邊座二元 加碼捐在外一元

安平上 館陶路二十二號 電話二五二四八 開映每日一時三時五時七時九時 星期日開十一時早場 票價一律七角 學生兒童五角 加捐一成
重來復青 聲價百倍 今日公演
民興古悲酸絕歌巨片 間傳裝劇楚唱世片
國華影業公司出品 張石川導演
周璇 舒適 張彤 周起 陳重 鳳凰 主演
李三娘
千里送兒離 悲沉痛酸！ 一面鏡兒破 大快人心！
頌揚東方女性的真美性！
暴露封建思想的惡傳習！
一含茹辛苦卓絕貞苦調 一百般凌遲毒害非常
表封建時代小女子的慘史令人淚下！ 聞古家之嫂姑庭間門爭令人痛心！

光陸大戲院 湖南路六十三號 電話三〇五五六
循環開演 一時起至晚十一時止 假日星期一時起至晚十一時止
座價 樓上四角 樓下三角 兒童半價 學生二角 加捐一成
四日起連演五天
新華影業公司出品 有聲恐怖科學偉鉅片 白張駭大片
談瑛 陸露明 王引 王乃東 主演
化身人猿
日間陽光太烈 不見人猿！ 夜裏寂寞 萬籟出現猿人！ 恐怖駭人害怕：
下期公映 明星有聲巨片
新舊上海

金城大戲院 西大森（即南村）
劇壇神童文武老生 田中玉
坤伶老旦 田文玉 坤伶花面 范成玉
李玉 田茂玉 江德玉 李春玉 郝雲玉 劉慶玉 田勝玉 王明玉 郝奎玉 花連玉 劉和玉 宋金玉
夜戲 五本 漢光武
午戲 池座前十排一元 後排五角 樓座每位一元 碼子每位一律八角 加捐一成
夜戲 池座前十排一元 後排五角 樓座每位一律一元 碼子每位一律三角 加捐一成
售票時間 每日上午十時起 對號入座先期售票 開演午後一時半晚六時半

光陸電影院 湖南路六十三號
開映時間 新年開始十時半 上午十時 一時起 晚十二時止
座價 頭等五角 二等五角 四角 三等四角 小孩 二角 分
四日起連演四天
大東影片公司非常偉大鉅製 全部武俠門法鉅片
張月娥 王東俠 主演
俠骨雄心
壯俠救美人 鐵骨俠心 雄心救人
下期開演 祕密寶窟

湖北路廿七號 電話三七六二
CAPITOL THEATRE
（本月七日起演三天）
雷電華公司出品歷史戰事巨片
安唐布魯克 達萊諾夫
二巨星通力合作主演俄國戰事片
鐵世忠臣
五萬名騎兵隊助演
江河成火池！ 陸地屍堆山！

光陸大戲院 湖南路六十三號 電話二三八〇七 入場一元 五角 七角 加捐一成
循環開演 價目
一九四〇年度新華天王巨片本夏起在天津新光戲院今演
斥巨資··傾全力··提高古裝電影水準··
藝華影業公司出品古裝宮秘本史劇偉大鉅製
北平新星 李麗 余琳 傅威廉 關宏達 鄭重 嚴化 趙珍妃 協力主演
狸猫換太子！ 火燒碧雲宮！ 捉拿落帽風！ 陳州斷后！
碧雲宮
皇帝勿相信 包公慣紗帽
放粮遇太后 包公打龍袍
金殿打珠 燒寇珠！ 九橋救主 陳琳！
劉妃手辣 郭槐好詐出 寇珠捨命 包公鐵面無私
長短期優待券暫停通用三天。

今日日夜獻映
FOLOZU
今日三場：二點半 六點 九點廿分 開場映
注意座價：八角 一元六角 二元四角 兒童全票
樓座對號入座現已開始售票請即預定
紅遍舞合偉大歌劇銀壇無雙超特鉅製
珍娜麥唐納·奈爾遜埃第
合演全部歌唱音樂戰事緊張名貴新巨片
名歌十支 新 NEW MOON" 月 新裝百襲
是前世注定乃事百年歌喜緣 有憐香惜玉意具珠璣經綸才
名門閨秀如花似玉 階下役囚亦俊亦俏
驚濤駭浪 巨舶傾覆 披荊斬棘 荒島安身 築屋立法 革命服務 晨昏廝守 愛結同心
優待券一律停用

明星大戲院 八三一九 每日四場 循環開演 1點 3點 5點 7點 9點
應觀眾要求今日重映一天
雷米倫、潘麗茜莫利遜 阿金塔米勞夫
三巨星合演全部五彩驚險緊張熱鬧巨片
奇俠賭情
UNTAMED
冰天雪地的一世界 銀色、樣世界 男女愛戀的火熾、一般
下期公映 音樂歌唱巨片
南國之春